# 京城日報

朝夕刊共八頁
本紙定價一部金六錢 一箇月金一圓廿錢 郵税一箇月金十五錢 外國送り郵税共一箇月金四圓
廣告掲載料 五號十五字詰一行金一圓五十錢 場所指定料(一行毎に)金二十錢以上增

# "戰ひはこれからだ" 將兵の意氣燃ゆ

## 國民の協力緊張切望

### 畑總司令官談話を發表

【南京七日同盟】北支及び中支方面戰線下部隊巡視を終つて六日南京に歸還した畑總司令官は七日午後二時半官邸において記者團と會見、第一線視察の結果に關し左の如く着任後初の談話を發表、銃後國民が國際關係の一時的好轉に眩惑せられることなく飽くまで事變の目的達成に協力邁進すべきことを力強調した(寫眞=畑總司令官)

**私は** 最近北支および中支方面各部隊の初度巡視を行ひ、親しく第一線の實情をみるを得たので、この機會に所感の一端を述べたい、蔣政權の戰力は我が連續不斷の膺懲戰によつて著るしく低下し往年の徐州、武漢戰の當時に比して到底比較にもならぬほどであり戰意も喪失し、物心兩方面の疲弊困憊は今や崩壞の一途を辿りつゝあるに反し、我が占據地の民心は皇軍の熱心なる治安諸工作によつて着々安定を見つゝあることはこれ全く護國の華と散つた英靈と第一線將兵の奮戰力鬪の賜物で

**誠に** 感謝の念に堪へないところである、第一線將兵はよく聖戰の意義に透徹し士氣極めて旺盛、日夜作戰、討伐に或は治安警備に將又猛訓練に不退轉の決意を以て一意聖戰目的の完遂に邁進してゐる、しかも兵器その他現役時における將兵の勞苦辛酸はかの徐州大會戰や武漢攻略の華々しさに比して劣るものではないが、明朗快活に何等の屈託もなく「いよく戰ひはこれからだ」といふ意氣に燃えつゝある狀態を目撃して私はいよく信倚の念を強めた次第である、この間國民政府陛下の同憂民眼の一致協力により建國の熱意にもえて皇軍と密接に協力し

**萬難** を排して諸般の政策を進めつゝある努力に對しては滿腔の敬意を表するものである、しかしながらあやまれる抗日意識にかられ、頼るべからざる第三國に依存して今なほ抗戰を繼續せんとする蔣介石軍や巧妙執拗なる地下工作によつてその勢力の扶植擴大に狂奔し、日華兩國の間に永く禍根を殘さんとする共產黨軍に對しては確固たる信念と周到なる用意とを以て望む必要がある、私は昨今の目まぐるしき國際關係はどうあらうとも部下將兵と共に蔣石の決意を堅持してあくまで聖戰本意に立脚して反覆膺懲に敵戰力を撃摧し、或はその息の根のとまる迄封鎖戰を續行、いやしくも敵の抗戰力を潰滅するに必要なあらゆる方途は必ずこれが貫徹を期すべく、事變をして有終の美あらしめ所期の目的を達成せしむるは今後にありといふ固き決心を抱懷するものである

**銃後** の國民各位もこの我等の決心に對應していささかなりとも國際關係の一時の好轉に眩惑せらるゝが如きことなく、前述の如き第一線將兵の決心を支持せられんことを切望する次第である

# 扶餘の春

### (下) 城南生

扶餘神宮御造營の工事は扶蘇山中の神域整地を始め、附近數里に亘る市街地や道路工事一齊に始められ、晴れやかに又賑々しく壯觀を呈してゐる。恐らくは地下の芳魂、千年の夢より醒めて皇風に息づいてゐる事であらう。勤勞奉仕の先驅として翰濠元君の挺身隊一行が鍬手にシャベルを揮つてゐる。奉仕隊に備へた宿舍の用意も出來た。內鮮一體の魂の故鄕として、總力、

◇

中堅青年修鍊所は扶內洞牛呂里にある。七萬坪の敷地を擁し、道場は講堂、教室、寄宿舍等申分ない設備、米も作れば野菜も作つて食糧は修鍊生の自給自足でやつてゐる。一昨年開所以來、初年度は青年團幹部を一回、小學校の教師一回、昨年は全鮮の第一線青年官吏のみを九回に亘つて訓練再教育し、本年は各府邑面の青年隊長となるべき國民學校長及び訓導を、一回百名宛九回に分けて訓練しつゝある。

◇

この再教育は多少の知識を補給する事はいふまでもないが、重點は精神訓練、訓練といはんより「行」である。五十餘歲の老校長以下、任地にあればそれぞれ數百の小國民を訓育する教師達が、朝は六時起床、清掃、體操、遙拜、食事等一切軍隊よりも嚴格に、僧院よりも靜謐に、規律整然と生活を通した「行」を修めてゐる。午後は體鍛、柔道の教科もやる。畑に肥桶も擔ぐ。もとより便所掃除もやる。十時の就寢まで、食事後の僅かな休憩時間を除いては一分の隙も與へない鍛のやうな「行」の連續である。

◇

修鍊生の夕食に招かれた。百疊敷の日本間、床には大麻が奉祀され、百餘の大衆が坐りながら息の音が聞える程の靜寂さである。奉拜について當番の一人が豐受大神に御禮の唱へ言を先誦すると一同これに唱和する。四拜二拍、一同子供のやうな大聲で「戴きます」とお辭儀をした上で箸を取る。飯も副食物もアルミの一皿に盛り切り、この副食物は菜ッ葉に油揚げの汁、それだけである。食事が終へると又當番の先唱で和歌の朗詠をやり「御馳走さまでした」とお辭儀をして箸をおく。全く童心に歸り一切の雜念邪心を掃つて眞と純な日本的精神に沒入する「行」を修めてゐるのだ。

一度、この「行」を受けた者が、官吏と言はず教師と言はず、全く心機一轉、雲霧を掃つて青天を見る境地となるのはまことに故ありといはなければならぬ。人間道場扶餘の修鍊所こそは新朝鮮の魂の搖籃となるだらう。

# 國府の育成强化 中央に進言協議

### 本多大使上海で語る

【上海七日同盟】本多駐華大使は七日午後南京より來滬直ちにアスターハウスに入つたが、同四時より記者團と會見、今後の我が對支政策特に國民政府の育成强化問題等重要問題を中心に左の如き談話を試みた

**余は** 今回相當重要なる用務を帶びて歸國することとなつた。國民政府の育成强化は我が既定國策であるが、余は現段階において更に一層效果的にこの方針を推進具現する必要ありと考へ、然もその具體策については既に現地軍當局とも完全に意見の一致を見たので、これを松岡外相その他中央首腦部に進言充分協議を遂げたいと思つてゐる、特に注意したいのは平和問題に絡んで世上で云々されてゐる所謂「重慶工作」だがもしかかる工作を行ひつゝある向きがあるとすれば、それは我が國策遂行を妨害するものに外ならぬ

**現に** 歐洲大戰における例に見ても、この種の工作は徒らに戰局を長びかすのみであつた但し、眞の和平は勿論望むところであつてそれと國府の育成强化とは絶對矛盾するものではないと信ずる、要は我々としては國府統治地域を早く樂土たらしめることが最良の方策であるが幸ひ目下現地の中心問題たる米の增產その他の諸計畫も着々進捗しつゝあり我が出先當局も一致協力して國府治下の整備建設に邁進してゐる次第である

# 興亞諸團體の統合 愈よ具體的準備へ

### 大東亞建設國民聯盟(假稱)結成

【東京電話】興亞國民運動を如何なる構想の下に新展開するかにつき永井局長を中心に愼重檢討中であつたが、大體政府の方針も纏まり一月十四日の閣議決定に基づいては大政翼贊會東亞局において興亞國民運動の中核體として興亞諸團體を統合、或は聯合せしめて近衛首相を總裁、或は議長とする外廓團體「大東亞建設國民聯盟」(假稱)を結成して興亞國民運動を强力に推進することに方針を決定したので、今後は東亞局と民間興亞諸團體との連絡協議會を續開していよく實踐への具體的準備運動を展開することとなつた

即ち五日京都で石原莞爾中將と會見して意見を交換した永井東亞局長は八日午後六時より帝國ホテルに本庄繁大將、一條實孝公、大谷賢一、水野錬太郎、小川平吉諸氏の興亞運動功勞者を初め興亞團體代表約九十名を招いて第一回連絡協議會を開き就任挨拶をかねて今後の方針を明示しその積極的協力を要請することになつたが同協議會は引續き數日中に第二回を開催、その以後は永井局長が個別的に各團體代表を招致、具體的協議を重ねることとなつてゐる

東亞局當局としては目下のところ既存興亞諸團體を一氣に解體して一大統合體を結成することを避け各團體はそのまゝ殘置しその聯合體を形成せしめる方針をとつてゐるやうである

# 貴院政調準備委員決定

【東京電話】貴族院の共同政務調査機關設置に關する各會派選出の準備委員は七日左の如く全部決定した

研究會(十名)兒玉秀雄伯、酒井忠正伯、八條隆正子、松平康春子、山岡萬之助、白根竹介、岡部長景子、裏松友光子、田口弼一、瀧川儀作 ▲公正會(五名)黑田長和男、岩倉道倶男、飯田精太郎男、中村謙一男、吾久世秀雄男 ▲火曜會(三名)桂廣太郎公、中御門經泰侯、井上三郎侯 ▲同成會(三名)次田大三郎、河井彌八、小坂梅吉 ▲同和會(三名)小原直、岩田宙造、倉知鐵吉 ▲交友倶樂部(三名)大河虎之介、岡喜七郎、古島一雄 ▲無所屬倶樂部(三名)瀧北雄、小山松吉、後藤文夫

よつて松平議長は十日又は十一日に第一回準備委員會を招集、調査機關の內容運營方法等に關し協議しなるべく早く成案を得て設置するはずであるが既に大綱方針については各會派の意見が一致してゐるので二、三回の會合で具體案がまとまり十日頃には實現の運びとなら

# 豪壯、大殲滅戰展開

## 皇軍、西大別山系に勇躍

【漢口七日同盟】西大別山系及びその北側地區一帶に蟠居する敵約八萬を徹底的に殲滅すべく、六日早曉行動を開始した我が各精鋭は、峻嶺によつて抵抗を試みる敵を一蹴快調の進擊をつゞけてゐる、即ち山口、石井、土屋、山中、花谷、木原、中川、川道、國井、秋月、大谷等の諸部隊は殷家店(應山西北六十キロ)南方地區、鬼頭、的野、横田、吉川、片村、柳川、中島、竹田等の諸部隊は岩子河(應山西北四十五キロ)附近に又他の部隊は白龍寺(殷家店東南十キロ)附近にそれぐ潮の如く殺到、折柄西大別山系の峻嶺に皎々と輝やく月光を浴びて將兵の意氣益々軒昂夜氣にぬれつつ敗敵を追つて北進をつゞけてゐる

# 楓橋鎭の敵を猛攻

【上海七日同盟】我軍が紹州海門より轉進するや第三戰區司令長官顧祝同は諸暨、紹興、寧波よりの我軍轉進近しと見て湧くは蕭湯口より第一四八師を、太湖方面よりは新編第三四、六七、七九の各師を繰り出し合計十四、五萬の大軍を以て浙江南岸山岳地帶に集結諸暨を奪回せんと企圖しつゝあつたが、これを察知した我が精鋭淺野、村山の諸部隊は敵の機先を制し六日拂曉を期して行動を開始し、楓橋鎭、楊村、溪頭、街頭(何れも諸暨東方)を結ぶ十キロに亘る前面の敵を猛攻中である、更にこれ等諸部隊と呼應して楓橋鎭の敵退路を遮斷すべく蕭蕩中の○○部隊は峻嶮に據つて抵抗する敵を猛攻、敵は早くも浮き足立つて敗走中である

盤は山間に傘してゐる、また臨紹尾野、深谷、大田の諸部隊は山岳地區を遁走する敵集團部隊を撃滅、敵は早くも浮き足立つて敗走中である

## 百八十四師膺懲

【浙東○○前線七日同盟】諸暨東方地區に我が軍の眼を掠め集結してゐる第百八十四師の主力を殲滅のため五日行動を開始した淺谷部隊は小野、森玉、遠藤各部隊の協力の下にこれを包圍西南方に潰亂せしめた、戰果は敵遺棄死體三百十五、鹵獲品多數

## 甬江の要衝掃蕩

【上海七日同盟】鎭海方面に活躍中の海軍陸戰隊は六日甬江流域の要衝梅墟、位家渡及び霞浦などの部落を掃蕩し海岸砲臺一、迫擊砲二門を始め砲彈、機雷、重要その他多數の軍需品を鹵獲した

## 肇慶爆擊

【○○基地七日同盟】七日久しぶりの快晴に藤井部隊長の指揮する鈴木、眞玉橋、入村、松村、河田の各部隊○○機の大編隊は堂々肇慶(廣東西北二百キロ)の軍事施設を猛爆、市內數ケ所に火災を生ぜしめると共に附近に繫留中の五百噸級船舶數隻に大損害を與へ多大の戰果を收めて全機無事歸還した

# 皇后陛下

### 東宮假御所行啓

【東京電話】皇后陛下には十日午前十時半御出門、御久方振りに赤坂東宮假御所に行啓あらせられる旨七日仰出された、皇后陛下には皇太子殿下と御對顔、また殿下の御日常の御模樣など御覽遊ばされ、午後三時半分御所御出門、還啓の御豫定と承る

# 社說 默禱時間の再檢討

最近、正午の默禱が官公署銀行會社、各家庭はいふまでもなく、百貨店、娛樂場乃至は街頭上においても行はれるに至り、このことが都鄙を通じての嚴肅な行事となりつゝあるは喜ぶべきことである。

◇

然し、一方においては、一分間の默禱は長き憾みあり、その間、寒氣の徹入し來るべきことを憂ふるの聲すら出て來つゝある。殊に總力聯盟に於てもこのことを取上げ時間を短縮すべきやに就て論議したかに聞いてゐるが、未だ現實の問題としては、一分間が墨守されてゐる。

◇

ただ、その職域に於ては、一樣一律に一分間を強ひることの不可能なる事情もあり、所謂はその時期を期して、一億一心、戰線と銃後とが結ばるべき一瞬であることを考へれば、必ずしも時間の長きを以て尊しとする要はないであらう。

◇

現に、都會地においては、サイレンの一分間に亘る吹鳴により、市民いづれも默禱を捧げてゐるがラヂオのみを頼りとしてゐる地方においては正午の時報につゞくアナウンサーの合圖により、二十秒內外の默禱を行つてゐる。そして、またそれで差支へないのである。

◇

ここにおいて、例へば皇國臣民の誓詞の如く、默禱の場合に唱誦すべき適當の詞目を設定し、それを繰返すことによつて、敬虔の至情を誠地にまで通はしむると共に、雜念の導入し來るべきを防ぎ得る便法も考へられるのである。

◇

これに就ては、皇國臣民の誓詞に兒童向と一般向とがあるが如く、相區別するのも一方法であらうが、默禱の精神と照し、速かに確たる指標を一般大衆に與へて、顧みるところなく倚らしむべき道の發見に努むるは、今日に於ける爲政當局の一任務であることを強調する次第である。

海の荒鷲を圍んで座談のひとゞき(○○基地・電送)

# こぞつて節約競つて增產!

# 鄭州を連日爆擊

【○○基地七日同盟】相京部隊の陸鷲○○機は七日午前に續いて午後も沿水の攤路を敢行、敵輸送船舶と戎克多數を撃沈破し、黃河の濁屑と化せしめた上、更に鄭州市街上空に同じ猛烈な地上砲火を冒して同市街周邊の軍事諸施設を爆擊甚大なる損害を與へ全機無事歸還した

### 相京部隊長談

【○○基地七日同盟】陸鷲の精鋭は連日鄭州周邊の汜水附近を爆擊多大の戰果を收めてゐるが相京部隊長(愛知縣)は七日午前の爆擊行を左の如く語つた

今日は幸ひ敵機も少く爆擊には絶好だつた、黃河に沿ふて西方へて鄭州、又一部は潼關周邊の七里村、小洛子の隧道及びトンネルに爆擊を加へた

# 敵基地潼關を急襲

## 軍需資材に大打擊

【○○基地七日同盟】陸の荒鷲瀬戶、三田原、希代、森西、南、岩佐、各部隊は七日午前絶好の爆擊日和に銀翼を連ね、勇躍基地を出發敵の地上砲火を冒して大黃河南岸の敵前線基地潼關を急襲、連續的急降下爆擊を敢行し、或は蓄積されてゐる軍需資材に的確彈を投じこれに甚大な損害を與へた

の敵狀を視察すれば附近一帶には鐵條網を張り圍らして堅固な陣地を構築してゐた、昨日爆擊を見舞つた鄭州では城壁三方に又もや自動車部隊が移動中だつたので、これを一擧に爆碎し更に停車場附近の森林中に赤屋根の敵軍需倉庫を發見、これに必中彈を浴びせて潰滅した又汜水では黃河岸壁に繫留中の敵船舶四十隻を捕捉これを全部吹飛ばし汜水市街も爆擊した

# ソ聯黨・政一體化

## 高度國防國家を整備

モスコー特電【六日發】スターリン氏今回の人民委員會議長就任は從來の黨、政二元體制を實質的に一元化し、所謂高度國防國家を整備したものとして重視される、即ちスターリン氏は從來ソ聯共產黨書記長として事實上獨裁者の位置にありながら、政治の方面についてはソ聯最高會議々長(元首)にはカリーニン氏を、人民委員會議長(首相)にはモロトフ氏を、自からは背後にあつてソ聯の國政を動かして來たのであるが歐洲戰爭の勃發以來ソ聯は內外共に多事多難となり、特にドイツがバルカンを制壓し近東にも進出せんとする態勢を示し、アメリカ亦反樞軸化より參戰氣配が濃化し歐洲戰爭は世界戰爭への發展の兆さへ現ずに至り、ソ聯としてもこの重大時局に國家機構二元化の不便を感じ合せてモロトフ氏が人民委員會議長と兼務で外交の統轄に當る不便をも除去するためことにスターリン氏は、直接人民委員會議長として名實共に國務の第一線に乘出しモロトフ氏は外務人民委員として外交に專念することになつたものと解される

## 實權、何ら變質なし

### スターリン氏の首相就任

【東京電話】ソ聯最高會議幹部會はスターリン黨書記長をソ聯邦國家權力最高執行々政機關たる人民委員會議の議長に任命したことはソ聯が日本との間に中立條約を締結し國際勢力均衡狀態に異變を生ぜしめつゝある微妙なる時期のとて頗る注目されるが、右に關する公電は七日正午までのところ未だ外務省に到着してゐない、然しながら外交機構方面の觀測を綜合するにスターリン氏の人民委員會議長就任によつてソ聯の外交政策或は國內政策が變貌すると想像するには當らずとなしてゐる、即ちスターリン氏は從來黨書記長として行政機關の表面には現はれず、所謂「影の人」となつてゐたが、實際は內治、外交、軍事各般に亘つて絶對的權力を有する獨裁者として君臨してゐたことは周知の事實である、從つて今度形式的にモロトフ氏の後を襲つて首相の地位に就いたからといつてスターリン氏に對し特別の權能が附與される譯のものでもなく、彼の實權は首相の地位に就くと否とに拘らず絶對的のものであるとしてゐる

# ギリシヤ海軍 殆ど全滅

【カネヤ(クレタ島)六日同盟】ギリシヤ亡命政府は六日今次の敗戰においてギリシヤ海軍が蒙つた損害に關し次の如く發表した

一、機雷敷設艦、哨戒艇、護送用船艇を含む補助艦艇全部三十餘隻、驅逐艦二隻、病院船五隻

情報によればギリシヤ海軍潛水艦數隻及び水雷艇二隻は英艦隊に合流してアレキサンドリヤに到着したといはれる、因にギリシヤ海軍の戰前における勢力は次の通り

巡洋艦一隻、驅逐艦十隻、水雷艇十三隻、潛水艦六隻、小型快速水雷艇四隻、補助艦多數

# 佛、機雷原敷設 マダガスカルに

### 米海軍重視警告を發す

【ワシントン六日同盟】米海軍省はアフリカ東岸佛領マダガスカル島附近航海船舶に對して佛國が同海面に機雷を敷設したとひあり注意するやう六日警告を發した、卽ちフランスはマダガスカル島がド・ゴール政權乃至は英國によつて侵略されるを懼れ、ディエゴ・シュアレズ(前名アントボカ)、タマタヴ、マヂユンガ等の同島の要港附近に機雷原を設置したといふのであるが、マダガスカル島は印度洋航路の要衝に當り特に英國輸送船は同島とアフリカ大陸を隔ててゐるモサンビック海峽を通過してをり、米當局ではフランスのこの措置を重視してゐる

# 英本土急襲

【ベルリン六日同盟】ドイツ軍司令部發表

一、ドイツ軍は五日夜爆擊機數百台を以てグラスゴーファースオブクライドその他諸港灣を一齊に攻擊し各主要軍事目標に猛爆を加へ各地造船所、兵器工廠などに大損害を與へた

一、ドイツ戰鬪機隊は五日イングランド東南部の二飛行場に低空爆擊を加へ、ハリケン型追擊機四台を炎上した他多數に損傷を與へた

なほ北阿戰線、ギリシヤ戰線の戰果は左の如くである

一、ドイツ、イタリー軍の包圍下にあるトブルクのイギリス軍は五日又も反擊を試みたがドイツ、イタリー兩軍部隊の果敢なる攻擊に遭つて甚大なる損害を蒙つた

一、ドイツ爆擊機隊は要衝マルサマトルに對し有效なる爆擊を加へた

▲ギリシヤ戰線 ドイツ空軍部隊

一、ドイツ戰鬪機隊は同日クレタ島、スダ灣を攻擊しイギリス巡洋艦に一彈を命中せしめた他大型輸送船一隻を擊沈、他の一隻に大損傷を與へた

# ハバニヤ飛行場

## イ軍の猛爆で使用不能

【ベイルート六日同盟】六日バグダッドよりの報道によれば、現在ハバニヤ飛行場に包圍されてゐる英本土歩兵及び豪洲兵より成る英軍は兵力總數二千ばかりで、同飛行場の滑走路は猛烈な爆擊を受け使用不可能の狀態にあるが、英軍は同飛行場を護るため鐵條網を張り圍らしてゐる、之に對しイラク空軍は同飛行場の地下發電所を破壞すべく爆擊を續行中である、なほベイルートに達した情報によれば英軍はバスラの停車場及び港灣を占領したといはれるが、バスラでは未だ戰鬪は激化してゐない

## 英增援部隊 バスラ到着

【ニューヨーク六日同盟】イラクの戰鬪はトルコ、エジプトの和平斡旋工作にも拘らず依然續行されてゐるが、英軍の大增援部隊を乘せた英輸送船二隻が驅逐艦護衞の下にバスラに到着したと報ぜられる一方ドイツの援助については獨機若干數がイラクへの途中シリアの某地に到着したといはれる、またベイルート電によればさきのクーデターで亡命した前攝政アブドゥル・イラー氏を首班とする親英政府がトランスヨルダンのアンマンに樹立されたといはれる

## 印度獨立聯盟 全アジヤ人へ檄

【東京電話】英帝國主義の壓迫に敢然立上つて叛旗を飜へし挑戰したイラク救援のため在日本印度獨立聯盟では七日午後二時から澁谷の同聯盟本部で同志の會合を開き志士ボースの司會の下に全アジヤ人へ向つて「このイラク國の壯擧に對して出來得る限りの支援を與へんことを要請する」旨の決議

# イ英外相の妄論

## 米に依存勝利を說く

【ロンドン六日同盟】イーデン外相は六日下院本會議における英國の戰爭方針討議に當り米國はエール自由國に對しその軍事基地を英國の使用に供せしめるやう說得されたいと要請次の如く述べた

若しヒトラー總統が大西洋の戰爭に勝てば戰ひはドイツの勝利に歸する。米國の軍需資材がアジヤ、アフリカ及びヨーロッパの戰線に到着することが速ければ、それだけ英國の勝利が速く齎される筈だ從つて米國はエール自由國に對しその基地を英國に使用せしめるやう說得されたい、近東における英國の立場については次の如くいふことが出來る

一、政府としてはトルコが聯合軍側に加盟するものと確信してゐる

一、英國はイラク軍隊がハバニヤを撤退し且その戰爭行爲を止めるまではイラクとの交渉には應じない

一、アラビヤ民族が樞軸側に加擔しないやう要請する、バルカンを今日の破局に導いた責任はユーゴーのパウル攝政とその政府にある

その判斷を謬つた情報を我々に與へてゐたヴイツチ內閣の前任者がユーゴーの眞の利益がなんであるかをはつきり知つてゐたらギリシヤ戰は違つた結果になつてゐたらうと思ふ

# 爆擊機增產討議

### 米緊急閣僚會議を開く

【ワシントン六日同盟】ルーズヴエルト米大統領は六日午後緊急閣僚會議を開催、一時間半に亘り爆擊機大量增產計畫に關する討議を行つた、右閣議にはハル國務、モーゲンソー財務、スチムソン陸軍、ノックス海軍各長官、マーシャル參謀總長、スターク作戰部長、ホプキンス武器貸與計畫局長官らが出席、最近イギリスの航空機偵察を終へて來たアーノルド少將の報告を聽取した

# 比島、大統領の非常時權限延長

### 議會防衞費をも可決

【マニラ七日同盟】ケソン大統領の特別教書に應じ比島議會は六日夜軍事的防備のため一千萬ペソ支出案及び大統領の非常時權限延長案を可決した、これと同時に議會はケソン大統領に對して米輸出入銀行より二億ペソ(邦貨概算四億二千六百萬圓)借款獲得及び武器貸與法に依り比島に對する軍事援助獲得につき米當局と交渉する權限を附與した

# 泰空軍擴張

### 特別豫算を提出

【バンコック七日同盟】泰國政府は泰佛印國境紛爭以來空軍の急速なる擴充を期してゐたが、今回議會に對し空軍擴充費として特別豫算を提出した、右豫算額は未だ發表されないが、その議會通過は確實であるといはれてゐる

# 地方官異動

【東京電話】內務省では立田千葉縣知事の住宅營團理事(東京支所)轉出に伴ふ地方官異動につき詮衡を遂げた結果、千葉縣知事には元警保局長藤原孝夫氏を復活せしむることに內定したので、大阪、仙臺、名古屋、福岡の住宅營團支所長の人事につき厚生省と協議して關係人事を左の通り內定、九日の定例閣議で正式に決定の上發令される

千葉縣知事 元警保局長 藤原孝夫
命住宅營團東京支所長 千葉縣知事 立田淸辰
命同大阪支所長 北海道總務部長 後藤耕造
命同仙臺支所長 長崎縣總務部長 白戶半次郎
命同名古屋支所長 長崎縣總務部長 水谷秀雄
命同福岡支所長 島根縣總務部長 泊靜吉

# 學校衛生技師事務打合會

【東京電話】文部省體育局新設後最初の全國學校衛生技師事務打合會は七日午前九時から文部省內で開催され橋田文相、菊池次官、小笠原體育局長以下關係官、地方からは全國道府縣の學校衛生技師の外六大都市、臺灣、朝鮮、樺太、關東局などの學校衛生關係者も出席橋田文相の訓示ののち、當局から各指示事項について說明があり熱心な討議が交された

# 拓務、臺灣の人事交流

【東京電話】秋田拓相はかねて本省と外地との人事交流を考究中であつたが、まづ臺灣總督府との間に左の如く第一回交流人事を內定近く閣議を經て正式發令することとなつた

拓南局長 森部隆 臺灣總督府內務局長へ
臺北州知事 川村直岡 拓務省拓南局長へ
企畫院交易課長 山越道三 臺灣總督府殖產局長へ
臺灣總督府內務局長 石井龍猪 拓務省管理局長へ

なほ拓務省管理局長副島勝、臺灣總督府殖產局長松岡一衛の兩氏は勇退し、副島氏は東拓理事に就任するはず

# 蠶糸統制會社役員決定

### 社長今井五介氏

【東京電話】日本蠶糸統制會社創立總會は七日午後農相官邸に開催、社長に今井五介(前片倉製糸社長)副社長に吉田清二(前農林省蠶糸局長)兩氏以下左の役員及び參與を決定、散會した

社長今井五介▲副社長吉田清二▲常務理事 植田武彦(華中蠶糸常務) 田中直義(横濱生糸監査役) 山崎秀太郎(群是製糸取締役) 白波瀨米吉▲理事岡本英太郎、津田信吾、福井清男、荒井嘉四郎、森川寶次、奥村鹿太郎、岩尾義衛、伊藤武男、松井春生、柏木秀茂▲常任監事松崎簡司▲監事池下幹五郎、恒松於菟二、秋山篤男▲參與山田六郎

# 鋼生ラサ工吸收合併

【東京電話】鋼生產業ではラサ工業の合併問題につき六日の重役會において社長に一任したが、その後兩社代表者間において折衝の結果意見一致するに至つたので七日合併假契約の調印を終了、六日上記臨時株主總會を開き承認を求めることとなつた

# 製糸資金貸出据置

【東京電話】東京水曜會は七日午後東京銀行集會所に例會を開催、昭和十六蠶糸年度における製糸資金貸出協定利率につき協議の結果何れも前年通り据置と決定した

# 興亞院連絡部長官更迭

【東京電話】興亞院華中連絡部長官津田靜枝中將は今回他へ轉出することとなり、右に伴ふ異動は七日內閣より左の如く發令された

興亞院連絡部長官(蒙疆) 太田泰治
補興亞院華中連絡部長官 海軍少將 福田良三
任興亞院連絡部長官 補興亞院廈門連絡部長官
興亞院連絡部長官 津田靜枝 依願免本官

**本日朝刊四頁** 地方綜合は第二面體育と小說は第四面に掲載

火災保險 建物 家財 商品 海上保險 運送保險
朝鮮火災
京城府太平通

難病が不思議に治る
靈寶石
セフランス本舗

# 漲る清新の氣
## 各階層現役の新顔揃ひ 平南官選道議詮衡終る

【平壤】道會改選における官選の銓衡は道當局の時局對應の氣魄を反映するものとし重視されてゐるが平南道當局では愼重なる銓衡の結果五日内定するに至つた、これによると九名の官選議員のうち今期中途にして任命された二名即ち今井賴次郎、大山兇の兩氏を除き他は何れも選に漏れてゐる模樣である、從つて平南の官選は全部後退し地城前などに拘泥せず各部面の現役を網羅して清新溌剌たる新人が登場し非常に若返つたことになり強い指導力を要請されてゐるとき當局の劃期的英斷は注目されてゐる、かゝる革新的は今後道會の運營にも反映して道會議員の活用は一段と積極化するものとされてゐる

## 三百町步灰燼 平南の山火

【平壤】五日午後五時頃平南道陽德郡溫泉面の民有林から發火、郡防護團、道警察組合員その他部落民など約三百名が出動、消火に努めたが折柄の烈風にあふられ約七時間燃え續き三百町步を燒いて眞夜中に鎭火した、灰燼に歸した民有林は伊友、時弘、片倉、咸興萬山の所有林で延燒のため道有林の闊葉樹林一部を消失した、原因その他取調べ中であるが放火の疑ひがある

## 三名入賞

【平壤】去る三四日の兩日京城において開催された「全鮮模型飛行機大會」に平壤から若松公立國民學校代表として六年生四名、五年生四名、合計八名の選手が出場したが、全鮮各學校からも榮冠を目指して參加した飛行機數は三百廿機で[illegible]若松校から左の通り晴れの入賞をした、六等一名十二等一名廿四等一名合計三名である

## 藤岡會頭出席

【元山】藤岡元山商議會頭は日滿實業協會總會に出席のため六日午前九時半發列車で京城經由大連へ向つた、なほ同會頭は町田理事は十二日夜歸元の豫定

## 青年團改組 釜山國民學校長が協議

【釜山】釜山府では府内における男女青少年を皇國精神に基いて訓練し青年會の各種運動の強化擴充を期するため今回本府の方針に則つて從來の青年團を解散すると共に新たに府内各公立國民學校を中心とする地域別の青年隊を組織することになり、七日午後一時から府會議室に各國民學校長並に敎場主任を招集して青年隊組織に關する協議會を開催府の方針を指示すると共に組織上の打合せを協議した、組織される青年隊は公立國民學校を中心に十九隊を組織しこれが聯合指導機關として釜山青年團が結成され各青年隊はこの青年團から直接統制指導を受ける方針である、同青年隊長には公立國民學校長が就任する

## 大田法院落成式

【大田】新築大田地方法院の落成式は來る十七日午前十時から春日町二丁目新廳舍において擧行する

## 慰問文發送

【大邱】大邱國民學校ではかねて大陸における皇軍に慰問品ならびに慰問文を送つてその苦勞を眞心より慰めて來たが時局の重大化に伴ふ一線將兵の勞苦は益々甚大なるものあるに鑑み同校では今後毎月十日を皇軍慰問日と定め廢品回收、學用品節約から得た金をもつて慰問袋を作り銃後の消息と皇軍の勞力を感謝する慰問文を發送することゝなつた

## 多獅島勤勞道場 訓練生修了式

【新義州】國民總力聯盟多獅島勤勞道場の第二回訓練生は豫定通り進捗したので來る九日午前十時から同道場廣場で第二期訓練生三百十七名に對する修了式を次の如く擧行することになつた

開式、宮城遙拜、默禱、國歌齊唱、修了證書授與、宇野道場長式辭、高知事告辭、岸川土木出張所長挨拶、祝辭、修了生答辭、皇國臣民誓詞、海行かば、萬歲三唱、閉式

## 廿八萬餘圓增加 釜山の戶別稅附加稅豫算額

【釜山】釜山府では十六年度戶別稅(道稅)附加稅(府稅)の賦課查定資料を取纏めるため目下稅務課員を總動員して資料を作成してゐるが、大體來る廿日頃までに原案を作成し廿五、六日頃から愈々查定であるが、十六年度の戶別稅は道稅戶別一戶當り(第一種)五圓、府稅附加稅一戶當り(同)一圓六十三錢六厘五毛となつてをり、なほ特別經濟は[illegible]豫算額は左の通りで前年度豫算額に比し廿八萬餘圓の增加となつてゐる
▲一般經濟二八〇、三三七圓▲一部特別經濟二、二四〇▲二部特別經濟三二一、四九三四

## 佳油加工組結成

【大邱】慶北道では今回佳油加工組合を結成することゝなり大邱府内の澁染紙、雨傘、ウチハ製造業者十一名を集めこれが組合結成を行ふ六日午後一時これら業者と道會議室で協議佳油配給に關し打合せ直に組合を結成したなほ更に近く道内各業者を追加入せしめ一元的統制の下に強化する筈

## 婦人指導隊

【大邱】農業指導の實績を把握せしめるため慶北道では農業報國婦人指導隊十九名を選出し岩手縣六原訓練所に入所せしめミッチリ訓練を受けさせることゝなつた、選拔十九名の婦人指導員は五日から七日まで道の農民道場で豫備訓練を受け八日道廳に集合知事から訓示を受け京城における全鮮指導隊と合流出發する

## どら息子放火

【光州】[illegible]金益(二二)は遊蕩の目的で常に飲酒に耽け各地を轉々し去月廿八日酒に醉ひ各地を流浪し自宅に歸つて實母に金を強要したが聞かれなかつたのを恨みマッチで自宅の屋根に放火六尺四方の屋根を燒いて鎭火した放火犯として取調中

## 生擴は目標の突破へ 慶北が產業部課長會議開催

【大邱】生產擴充下にある慶北道では時局の推移からして今後の生擴は目標の確實なる突破にありとしてこれが方策の強化必行を目指して進むことゝなり來る十日午後一時から道會議室に道内各產業部課長全員を集め產業部課長會議を開き種々協議することゝなつた、この結果は道内各課長の連絡統制が部長統裁の下に更に圓滑化し事務能率の向上、事務簡捷になり至大なる效果を揚げるものとして期待されてゐる

## 籾を橫領

【釜山】慶南昌寧郡昌寧邑下里三四三精米業朴某こと井本良崗(三)は去る三月廿九日朝鮮農會から政府買上籾一千三百九十俵(一萬四千五百二十四圓)の保管方を依頼されたのを奇貨として、これを七分搗米に搗米した上、釜山方面に運搬し代金を着服した事がこの程發覺、目下所轄警察署で嚴重取調べ中

## 機關車試乘

【平壤】平壤鐵道局の機關車乘務員實地紹介列車は十七日運轉するが實施要領は新義州平壤間で定期五四列車を利用する、列車編成は例年通り貴賓車二輛及び一等車及び特別車三輛計十輛で編成、新義州を午前六時廿三分出發同午後一時卅一分着する

## 白衣の同僚慰問

【大邱】慶北稅務課では曾つての同僚員高橋利晴君が事變とともに勇躍出征し大陸の戰野で奮戰中不幸戰傷を受け今は○○病院において再起の日を待望しながら加療中であるので同課山崎課長以下十七名の課員は病床に悩しい日を送つてゐる高橋氏を眞心より慰めやらうと五日の端午の節句を期して一人一圓づつの慰問金に慰問文を添へて高橋氏のゐる○○病院に發送した

## 人の動き

▲佐藤富一氏(慶北道山林課長)出張中五日歸任
▲池田清吉氏(同地方課長)同上
▲桑原並右衞門氏(同高等課長)同上
▲國石基治氏(同保安課長)六日から東海岸方面へ
▲大串松次氏(森永製菓京城出張所長)六日朝釜山上陸大連へ
▲白川順一氏(同)同
▲中井重雄氏(新京大同製藥取締役)六日朝釜山通過岡山へ
▲池田恩氏(釜山鐵道局工務課長)七日夜航にて東京へ二十日歸釜の豫定
▲安城基氏(平壤府會副議長)六日朝「のぞみ」で京城へ
▲金丸直利氏([illegible])同上

## 風の惡戲 兒童を溺死さす

【元山】府内松濤園別莊第四號[illegible]本長次郎氏の二男府内元町國民學校五年在學の利男君(一二)は五日午後三時半頃松濤園海濱で遊んでゐたが突然吹いた風で帽子を海中に吹き飛ばされたので、それを拾ひ上げようと海に飛び込み溺死した[illegible]

## 知事が陣頭に 苗代の改善指導 慶南產米增產へ大童

【釜山】產米增產の主眼たる苗代改善指導の徹底を圖るため、慶南道では本月五日から十二日まで十日間に亘り道幹部總動員して各郡に督勵指導を行つてゐるが山澤知事は六日晉陽のため晉州郡に出張した

## 學校新聞を發行 大邱壽昌校の試み

【大邱】府内壽昌國民學校では同校兒童に時局意識の徹底と文化向上を計る意味で"あゆみ"と題する學校新聞を每週月曜日に發行することゝなつた、同校の教育的事業の一つとして發刊される、この"あゆみ"は鮮内どの國民學校にも未だ實現されてゐないものでありその編輯の陣制は校長ならびに職員らの修身訓話を初め時局ニユース、兒童の作品、學父兄姉の作品などを網羅して全兒童は勿論家庭の父兄らによびかけて一層時局認識を強調するものであるが第一號は五日の端午の節句に發行した

## 大邱郵局魚釣會

【大邱】山へ山へと銃後國民の體位向上が叫ばれてゐるとき大邱郵便局ではかねて全局員の體力增進を山と海とにおいて強調し、日曜や祭日などには柚田局長以下各課長が先頭に立つて全局員を誘導して登山、釣魚等の大自然に浴びての健康向上に努めてゐるが四日の日曜にも同局職員相集まつて琴湖江畔において野外訓練を開催つて釣大會を行つたが左の六氏が入賞それぞれ獲得した
▲一等賞[illegible]▲二等[illegible]

## 一步進んだ敎へ方の 洋裁が自宅で習へる

(中野婦美子女史)

[illegible]有名な中野婦美子女史は家庭の事情で[illegible]自宅で順序よく習へるやうにして[illegible]洋裁を知らねばならぬ[illegible]方は、[illegible]校へハガキで見本を請求なさい。今なら[illegible]を作り[illegible]

# 滿洲開拓移民は次男坊の分家だよ
## 金川忠南知事縱橫談

【大田】金川忠南知事は六日午前十一時から知事室において道出入記者團に久しぶりに最近の四方八方話に花を咲かせたが、その要旨は次の通りである

滿洲開拓に寄與する意味で本年度も道内から『滿洲開拓民』二百六十戶を送出することゝなり、その第一回五百五十八人を去る一日夜公州驛發列車で北安省綏化縣へ送り出したところ昨日(五日)引率者から無事到着した…との報告に接し恰かも自分の次男坊が分家先きに落ちついた氣持で喜んでゐる次第だ。申すまでもなく本事業は日滿一體、鮮滿一如の大方針により加へて鮮内農村過剩人口緩和の見地から行はれてゐるものであるから送出される開拓民は成るだけ優良な農民でなければならぬ。北滿の地は氣候風土、慣習等著しく違ふ點でこの點は出發當時に充分注意を與へておいた積りである。彼等が健全に一生懸命努力し各自の安定向上は勿論滿洲國の發展に貢獻するやう祈願してやまぬ、なほ第二回は來る十五日これまた當時知事で吉林省[illegible]村へ送る豫定である

▽ ▽

それから昨年初めて道内で編成された滿洲開拓青年義勇隊に參加後の成績も頗るよく内地派遣の青少年隊に遜色がないやうだ、本年も引續き派遣するので道でも銓衡の結果七十名の應募者中から三十名が合格近く江原道の洗浦訓練所に送る手筈になつてゐる

▽ ▽

朝鮮における洋紙配給統制要綱の決定に基き本道洋紙配給統制協議會にかて第一回(四月分)の配給を行ふ筈であるがその配給數量は意外に少く道内需要量の五%にしか過ぎない狀況であるから一般需要者は勿論印刷加工業者等の大口消費者は思ひ切つた節約を斷行し時局下洋紙統制に協力してほしい

▽ ▽

道議の選擧期日もいよ〱切迫し選擧運動も漸く熱を加へて來たやうだ、各地共相當有力な候補者が出馬してゐることは戰時下道政に對する關心の現れとして慶びにたへない、この上は各候補者共正々堂々と戰つて選擧民等の眼ざめを喚起してやまぬ、道民にしても一時の感情に惑はされることなく飽迄も公正な判斷で何人が見ても地方一流の人物を選出して頂きたい

## 用紙配給組合

【大邱】慶北道では先般道内大印刷業者その他を包含して洋紙配給協議會を結成洋紙の配給統制を強調したがこの協議會に漏れた道内小印刷業者の救濟とその利益を考慮して來る十二日午後一時道會議室に道内小印刷業者四十名を集め慶北道用紙配給組合を結成、小印刷業者に對する用紙配給の圓滑を期すことゝなつた

# 早婚の功德？
## 優秀兒の母は十五歲 元山の審查會が生んだ話題

【元山】これは兒童愛護週間を飾つた龍洞國民學校の乳幼兒審查會が生んだ珍話…府内中清里二二九勞働者金鳳鶴さんの長男基日坊は元氣の基日クンはやがてお母さんや產婆さん達から規定の審查をうけたが、昨年十一月廿四日誕生といふこの坊やは體長七三・五糎、體重六瓩、胸圍四一・五糎、頭圍四一・五糎で齒こそ未だ生えてゐないが無病、營養も上々の成績、審查長の山川醫師も全國標準を凌ぐ基日ちやんの見事な成育ぶりに『甲ノ下』の認定を惜氣もなく與へたものだ、ところでこんな優秀兒を產んだ母親が當年やつと數へ十五歲だと判るに及んで參會者は忽ち『？』や『！』の驚嘆に包まれてしまつた、思はぬ人氣集中でボウツとなつた基日坊のお母さんの話によると夫君との結婚は昨年で、坊やは即ち父廿六歲、母十五歲といふ早婚組の愛の結晶であるこの坊やはお母さんに附添はれて晴れの健康競技に參加した、ピチ〱つたわけである

## 接客業者健康診斷

【元山】國民體位向上運動に呼應し、公衆衞生の徹底を形成すべく元山署では來る十二日より一週間、接客業者の健康診斷を施行することになつた、府内の各旅人宿、料理店、飲食店、カフエー、貸座敷業、理髮、獸肉、牛乳乃搾乳、餅、豆腐商等の營業者に亘り嚴密な診斷を行はれるはずで每日午前九時より午後三時まで(十七日の最終日には、午後五時まで)元山警察武道場において施行される

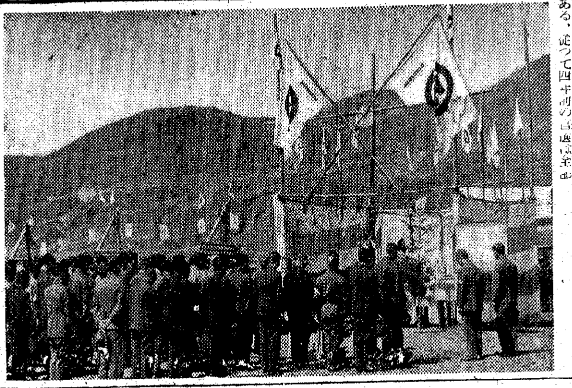

## 發筏式 惠山で擧行

【惠山鎭】一點の雲もなく澄み渡つた五月三日、午前十時から惠山營林署では江口里の放流堰において鴨綠江の大自然力を利用して年百萬立方の木材を流筏する最初の發筏式を左の順序により嚴肅かつ盛大に擧行し先づ[illegible]の前に整列し營林署では早瀨署長以下全員山火防止の赤襷を卷き整列し、各官公署長及び業者一同列席の下に修祓、獻饌、祝詞、玉串奉奠、撤饌等の順序により式を終了、江畔堰上に準備せられた祝賀場に移り早瀨營林署長の挨拶と山下惠山警察署長の來賓一同を代つての祝辭により祝宴に移つた【寫眞＝式場の光景】

## 百二萬五千枚 慶南の一錢獻金

【釜山】慶南道國民總力課では既報の通り去る三月十日の陸軍記念日を期して道民赤誠の"一錢獻金"を募り第一回の締切を行つて各府郡から集まつた九十八萬一千四百七十一枚(九千八百十三圓七十一錢)を朝鮮軍に獻納したがその後追加分が各府郡から續々と[illegible]され四月三十日で全部の締切を行つた結果總額は百二萬五千七百二十二枚(一萬二百五十七圓二十二錢)に達し目標の百萬枚を突破する好成績を收めた

## 公醫を配置

【大田】時局下保健衞生の徹底と農村醫療機關分布の稀薄なるに鑑み忠南道では本年度道内醫療機關稀薄な地區九ケ所を選定して公醫を配置"道民保健の向上"國民病の豫防撲滅の萬全を期することゝなつたが公醫配置場所は次の通りである

大德郡北面、論山郡魯城面、扶餘郡外山面、舒川郡庇仁面、洪城郡結城面、瑞山郡遠北面、同大山面、唐津郡松嶽面、天安郡豐歲面

## 颯爽女稅關員

【安東】大陸の玄關を美粧し明朗安東に一役買ふ制服姿の女稅關員が颯爽として六日安東驛に登場した、紺にかぶつた國防色のフランス將校型帽子にダブルの上衣紺色のスカートといふ正裝の婦人監視員の姿は頗る素晴だ、先づ中村監視係長に右手を輕く上げて敬禮、六日午前十一時四十五分安東驛着ひかりを皮切りに職務執行を開始してゐる【寫眞＝制服制帽で凛乎の女稅關員】

# 景勝地周王山で若人が製炭奉公
## 慶北が誇る、傳習生入所式擧行

【大邱】慶北山林課では、五日午前九時から青松郡東面の周王山における慶北道製炭傳習所第十期入所生廿名に對する入所式を行つたが道からは佐藤山林課長、池田地方課長、林山林主事、郡から南郡守等が列席した、同傳習所は既に朝鮮八景の一慶北金剛として響く知られてゐる勝景の山腹に開設されたもので昭和十四年七月に開設されたもので現在まで九回七十八名の修業生を出してゐる、附近道有林は約三千六百町步を有し一ケ年用材八百尺締、製炭一千五百尺締一萬五千貫即ち一萬俵の製炭能力を有してゐるが右傳習所修業生は之等製炭增產に從事してゐるもので若い青年が山中の營業に山男として銃後生產報國に邁進してゐるのは慶北道の持つ一つの誇りである、途中の溪谷は奇岩屹立して清流[illegible]新綠の山間に[illegible]の所あり、往時交通機關[illegible]が多いが昭和十五年七月に皇紀二千六百年記念事業として總工費四萬圓を以つて林道開設竣工して以來自動車を通ずる樣になつた、この機會に道政記者團も現地を視察を行つたが、佐藤山林課長は左の通り語つた

傳習生は十七歲から廿歲までの青年の既に九期修業生迄七十八名を出してゐる、修業生は皆この山の炭燒に從事してゐるが何んといつても交通の便が惡く、前は林道が出來てゐなかつたので青松郡清道に通ずる三里の山道をチゲや牛車で辛うじて出炭してゐたが昨年夏からこの林道が出來たので非常に便利になつた、充分資材は豐富だからこれから大いに實績を擧げられると思ふ


# 實業之日本社 增刷書
東京京橋銀座西一ノ三 振替東京三二六番

## ヒトラ政治下 獨逸資本主義の變貌
日本工業俱樂部調查課 定價二圓八〇錢 送料一〇錢
前大戰の敗戰國ドイツが、如何にして今日の力を蓄び來つたか、ヒンデンブルグよりヒトラーへ、シャハトよりフンクへ、ドイツの政治經濟は如何に變貌したか。その資本主義變貌過程を、あらゆる角度から餘すところなく研究したのが本書である。

## ヒトラーとその運動
セオドル・アベル著 小池四郎譯 定價一圓五〇錢 送料一〇錢
ミュンヘンの酒場時代からヒトラーと共に苦しみ共に鬪つて來た血盟の友であり、部下である鬪士六百名の僞らざる鬪爭記錄を、嚴重なる批判の眼を以て分析檢討したもので、ヒトラーが如何にして今日をなしたかを、これほど明瞭ならしめた本はない。

## 實戰刀譚
成瀨關次著 定價一圓五〇錢 送料一〇錢
好評嘖々たる既刊「戰ふ日本刀」の姉妹篇。前者を花にたとへれば、これは實ともいふべきで、同じく徐州戰線で體得した日本刀の生きた性能記錄であり、功績調查である。今更の如き日本刀の物凄い切れ味と耐戰力に、讀者は驚異の眼を瞠るであらう。

## 戰ふ日本刀
成瀨關次著 定價一圓七〇錢 送料一〇錢
全く新しいスタイルの現地讀物として、全國的反響を受けた書である。軍刀修理の使命を帶びて徐州の最前線に從軍した著者の、軍刀現地報告である。前線に於ける軍刀に關する凡ゆる綺談、話題を盛つた實戰記である。

## 日常禮法の心得
德川義親著 定價一圓七〇錢 送料一〇錢
現代日本の禮法の不統一は徒に繁雜な形式主義と全くの形式無視との混在に起因するが、本書は常識と相手に對する眞の敬愛の存する時、自ら流露する簡潔率直な表現の形式を總べて說いたもので、我々の日常生活に副うた適正な規準となりうるものである。

## 書道讀本
吉田苞竹著 定價二圓二〇錢 送料一四錢
著者は日下部鳴鶴翁の高弟として多年幾多の門弟を指導し來つた人。その豐富なる體驗と字に對する理解を傾け盡して、「字が下手で困る」「どうしたら字が上手になれるか」といふ人の爲に、その上達のコツを敎へたもの。

## 輓近三代文學品題
日夏耿之介著 定價二圓 送料一〇錢
著者は身自ら現代に生息しつゝも、嚴肅なる歷史の流れを、冷靜なる熱情をもつて見詰めつゝこの文學史をものした。即ち明治大正の文學現象を昭和の現象にひきくるめて太い直線をもつて貫く、躍動せる文學史である。

## 道德と敎養
河上徹太郎著 定價二圓二〇錢 送料一四錢
本書の內容は、若さの道德、讀書の方法、音樂及び映畫論の三部に大別される。それらを一貫して感じられるものは、評論を創作として新しく文壇に登場させた著者の、創造精神の橫溢である。

## 藝術の運命
龜井勝一郎著 定價二圓二〇錢 送料一四錢
龜井氏の評論は人間一度は土に還り、土の中にしつかりと自己の根を據ゑることを敎へる。徒らに造花の美々しさを誇らうとも、陽の恩惠に浴して色あせ、みすぼらしいものになる評論の多い中に、龜井氏のものは陽をうけてます〱逞しさと絢爛さを加へてゆく。

## おくのほそ道の記
吉田絃二郎著 定價二圓八〇錢 送料一〇錢
人生の旅びと吉田絃二郎氏が沁々と芭蕉の旅を語る本書は著者に最もふさはしい人を得た點に於て、既に多大の價値と魅力とを備へてゐる。純粹一徹なる芭蕉の精神に觸れ、旅のあはれを解し心のふるさとにふみ入らんとする人の必讀書である。

## 炭燒き
伊藤永之介著 定價一圓七〇錢 送料一〇錢
今日の社會の重要な一角の眞の在り樣に肉迫し生きて働いてゐる現實を見事に文學化したこの一篇は、生產文學の生ま生ましい魅力に充ちてゐる。讀者は木炭といふ一生活必需品の生產と販賣の揚面を通して、現在の國民生活の幾多の重要問題を發見するであらう。

## 平野の朝
和田傳著 定價一圓五〇錢 送料一〇錢
最近ほど農村の新事態が國民の關心を集め、探究をそそつてゐる時代はあまりなかつたと思はれるが、これらの作品は、農村の內部から見た農村であつて、和田氏にしてはじめて爲すことの出來る業である。

## 村塾建設の記
松田甚次郎著 定價一圓五〇錢 送料一〇錢
〔文部省推薦圖書〕惠まれざる東北農村に生を享けた著者が決然としてその遊生を捧げた時、困憊に喘ぐこの地方に春は訪れた。この書は貧困のどん底にある農民生活に新しい息吹と肉體とを與へ、打續く凶害に打克ちつつ着々と起ち上りゆく農の記錄である。



店員募集
內地ニ籍ヲ有スル方
一、男子ハ十六歲ヨリ三十歲マデ
一、女子ハ十五歲ヨリ二十五歲マデ
電話交換ニ經驗アル者
年齡十五歲ヨリ二十五歲マデ
右希望者ハ履歷書ニ寫眞添附人事課ニ提出アリタシ
丁子屋 人事課

電話賣買は 鍾路四街 泉商會 電本3706

京日案內
料金表(料金は總て前金) 一回 一行[illegible]

雇入 洋裁 事務 寫眞 內鮮 美容 至急 被雇 家庭 雜件
[illegible]

借家 別莊 貸家 鑛務 合資 賣地 犬の病院 出資 賣家 月刊 トラ 儲る 永登 貸家 支部 求貸 支局 巡查 特別案內 社員募集 東京興信所 タイピスト募集 日滿商事會社 アイスケーキ 賣住宅 池田建具店 貸家を求む 日本鋼材會社 夫婦者入用 おたふくわた
[illegible]



道議推薦
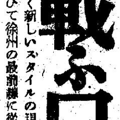
忠淸南道道會議員 立候補 武本榮一(裵榮春)
右最適任と認め茲に推薦仕り候
論山郡有權者有志一同

推薦廣告
候補者 乾山元求君(舊名 李元求)
右全羅北道會議員として最適任者と認め茲に推薦す
全羅北道完州郡有權者有志

推薦廣告
全羅北道會議員
立候補者 松本芝源(マツモトシゲン)
右者最適任者ト認メ茲ニ推薦仕リ候
昭和十六年四月十五日
高敞郡有權者有志一同

推薦廣告
全羅北道會議員
立候補者 鄭世煥(テイセイカン)
右者最適任者ト認メ茲ニ推薦候
昭和十六年四月十九日
高敞郡有權者有志一同

# 皇后陛下、愛婦總會に行啓

總裁東伏見宮妃殿下の奉答文を受けさせ給ふ【謹電送】

## 畏し令旨を賜ふ
### 日赤社總會の光榮

【東京電話】七日午前青山觀兵式記念館で擧行の日本赤十字社第四十九回通常總會に行啓遊ばされた皇后陛下には同總會に對し左の如き令旨を賜ひ總裁閑院宮殿下は恭しく次の如く奉答あらせられた

令旨　茲ニ日本赤十字社第四十九回總會ニ臨ミ各員ニ告ク
總裁以下ハ不斷ノ努力ニヨリ本社ノ施設ハ益々整備シ基礎ハ愈々鞏固ヲ加フルニ至レリ　而今次事變ニ際シテハ各般ノ戰時救護ニ盡シ本社ノ使命達成ニ努メツツアルハ滿足ニ思フ所ナリ
諸員宜シク時局ニ思ヲ致シ益々國家社會ニ貢獻センコトヲ望ム

奉答　日本赤十字社第四十九回通常總會ヲ開クニ方リ
皇后陛下ノ親臨ヲ辱フシ優渥ナル令旨ヲ賜フ本社ノ光榮之ニ過クル莫シ
今次事變ニ際シ本社ハ軍ノ戰時衛生勤務ヲ幇助スルタメ多數ノ救護班ヲ戰地、內地軍病院並病院船ニ派遣シ又ハ本社中央病院ヲ始メ地方病院ノ過半ハ陸軍病院ニ指定セラレタルヲ以テ戰傷病將兵ノ治療ニ從ヒ更ニ出征軍人家族ノ醫療救助等ニ盡セリ殊ニ戰時救護人員ノ增加ヲ圖リ將來ノ戰時要員充足ニ備フルタメ救護看護婦養成ノ擴大充實ニ努ムル所アリ今ヤ社員益々增加シ社業愈々隆昌ヲ致スモノ是皆陛下內帑ノ賜ニシテ洵ニ感激ニ任ヘサル所ナリ惟フニ現下ノ時局ハ極メテ重大ニシテ高度國防建設ニ邁進スヘキ秋ナルニ鑑ミ爾今一層諸員ヲ督勵シ協心戮力以テ令旨ニ副ヒ奉ラムコトヲ期ス
右謹ミテ奉答ス

### 皇軍將士に對し感謝決議

【東京電話】日本赤十字社第四十九回通常總會は支那派遣軍總司令官、北支那方面軍、南支那方面軍各司令官宛に支那派遣各艦隊司令長官宛左の如く皇軍將士に對する感謝の決議をなし德川社長の名を以てそれぞれ直ちに打電した

皇軍將士に對する感謝決議　我が忠勇なる將兵諸士は萬難を排し皇軍の威力を發揮し赫々たる戰果を收めらる、寔に感激に堪へず茲に本社總會の決議を以て感謝の意を表し併せて益々御勇健を祈る

### 愛婦へも令旨を賜ふ

【東京電話】愛國婦人會第四十回總會に賜つた皇后陛下の令旨並に總裁東伏見宮周子殿下の奉答文左の如し

令旨　茲ニ愛國婦人會第四十回總會ニ臨ミ諸員ニ告ク
今ヤ內外ノ情勢益々多事ニシテ婦人ノ協力ニ俟ツヘキモノ愈々多キヲ加フ
諸員宜シク時局ニ思ヲ致シ婦人報國ノ誠ヲ盡サムコトヲ望ム

奉答　本日愛國婦人會第四十回通常總會擧行ニ當リ畏クモ皇后陛下行啓アラセラレ且ツ優渥ナル令旨ヲ賜フ本會ノ光榮何モノカ之ニ如カム
惟フニ本會創立以來四十年ノ長キニ亘リ會勢年ト共ニ伸展シ殊ニ今次事變ニ際シ着々銃後奉公ノ實ヲ擧ケツツアルハ一ニ陛下御坤德ノ餘澤ニシテ寔ニ恐懼感激ニ勝ヘサルトコロナリ庶幾クハ會員ト共ニ恭シク令旨ヲ奉戴シ協心戮力婦人報國ノ誠ヲ捧ケ益々本會使命ノ達成ニ努メ以テ聖旨ニ副ヒ奉ラムコトヲ期ス
右謹ミテ奉答ス
昭和十六年五月七日
東伏見宮依仁親王妃　勳一等周子

【東京電話】愛國婦人會第四十回總會は非常時局下婦人の固き決意の程を示すべく左の如く宣言決議を行つた

宣言決議　愛國婦人會々員は光榮ある本會第四十年の歴史を思ひ緊迫せる國際情勢に鑑み益々日本婦人固有の美德を發揮し愈々堅忍持久の覺悟を固くし以て高度國防國家建設の聖業に貢獻せむことを誓ふ

## 拔群の會員獲得
### 表彰された愛婦分會

七日の全國愛國婦人會總會で表彰された全國二百六十六分會の中には朝鮮からも代表分會として京城初音町分會、同古市町分會、同新町分會（以上第一種）同若草町分會、同三坂通分會、慶尙南道馬山府分會がそれぞれ晴れの表彰をうけた、この表彰分會中主なるものの業績を拾へば

◇初音町分會では管內女子人口三一九八名に對し會員數七五六名を獲得して全鮮第一位比率一七％に對し四八・二％を示し昨年一ケ年の貯金額一萬二千四百四十圓、また防空演習には湯茶を各戸に無料配布するなど支那事變以來の活潑な活動が認められたものである

◇古市町分會　管內女子人口千四百八名に對し會員七七五名でこの比率五五・四％昨年の貯金額一萬一千四百八十圓、龍山愛國部獻納に著大な功績をみせ、また敬老會等が徹底してゐる

◇新町分會　管內女子人口千四百十五名に對し會員九百九十六名で比率實に八九・五一パーセントといふ全鮮稀有なもの、傷兵病院慰問、神社奉拜など成績は他班を拔き昨年の貯金額三千七百廿七圓、別に債券購入組合を結成し昨年の消化額二千四百廿八圓に達し、愛國日を利用して講演會、講話會を開くなど會員指導に見るべきものがあつた

# あゝ不滅のZ旗
## 輝く海軍記念日迫る

無敵帝國海軍の勳に讃ふる第卅六回海軍記念日は五月廿七日を中心に前後三日間に亘つて全國一齊に力強く展開されることになつた、あたかも事變第五年、太平洋の波濤漸く高からんとするとき世界に誇る海國日本一億の民は擧つて驚海の浮城を黑潮のまつただ中に進めて微動だもしないのだ、半島でも記念日に當る廿七日はひとしく國旗を掲揚、正午には海國將兵遙拜及び戰勝を祈願して默禱を捧げる、このほか各地とも海軍協會京城支部總力聯盟が主催となつて講演會座談會を開催、各學校銀行、會社、工場では記念式典を擧行し海軍に因んだ訓話を行ひ、また海軍關係映畫を上映する、各家庭ではこの日海軍文及び慰問袋を作製して所定の手續を經て陸海保海軍經理部に送付するなど全半島を擧げて海軍と海洋への重要性を認識徹底し帝國海軍に感謝の誠を捧げる

外に優民四十六名がある

### 福井縣の食糧增產隊　清津に上陸

【清津電話】七日午前六時敦賀から清津入港の日滿連絡船氣比丸で福井縣食糧增產報國隊一行四十九名が福井縣農民道場長北畠氏に引率され清津に上陸した、一行は午後零時十八分清津驛發列車で入滿、間島省安圖の福井縣大野鄕開拓村に赴き同地で約六ケ月間汗の奉仕をしたのち九月下旬歸國することとなつた

# 三倍の"赤誠"
## 海軍への獻金激增

今次聖戰に捧げる半島二千四百萬同胞の赤誠は時局の深化とともに日々熾烈さを加へてゐるが、今年度一月一日から四月卅日までの京城在勤海軍武官府で取扱つた海軍獻納金品は昨年同期の三倍に達して半島民衆の海軍に對する赤誠を示してゐるが、四月中同武官府を通じて海軍省へ獻納された數字は國防獻金は金額にして六千七百六十九圓六十七錢の二百卅五件恤兵金は一萬三千五百七十七圓六十九錢の七十七件で計二萬三百四十七圓卅六錢の莫大なものとなつてゐる、慰問袋は三千七十九個の十一件でこのほか金指輪、古銅等の獻品が五點である金額は微細にしても、四ケ月間における四百五十一件と云ふ數字は昨年の百五十五件にくらべて實に驚くべきものがあり、これこそ半島同胞の間に透徹した赤誠の結晶と見られてゐる

## 優良兒を表彰
### 愛婦の乳兒審査會

京城愛國婦人會分會主催の乳兒審查會では去る四月廿七、八日以來第一次、第二次と申込者六八四名の慎重審查をつづけてゐたがいよいよ特賞者、最優良兒、優良兒各十人の選定を終了したので八日午後四時から明治町愛國婦人館で右表彰式を行ふこととなつた、入選者氏名次の通り

▲特賞者＝林田紀六、田北垣、大林君子、山本房江、川本洋右

▲最優良兒＝菊村明、西川烈、依田章男、松村誠、高峰、阿部紀美子、上杉勇、小田紀子、尾上泉、下田國晴、市森運也、鈴木章敬、眞鍋武紀、小林康正

# 鷄卵の闇取引
## 不正商人廿名を檢擧

卵は一體何處へ行つた——最近不足を告げてゐる鷄卵の行方について京畿道經濟警察課では闇取引ありと睨んで調査を進めた結果、現在京城府内で一日に消費されてゐる卵一千箱のうち朝鮮農會からの配給による二百箱だけが市場に現はれあとの八百箱は闇値で商人から料理屋その他特殊方面にこがつて行くことが判明、目下府內南大門通市場李聖淳（四〇）ほか十九名を檢擧取調中であるが、彼等は昨年十一月十九日施行の公定最高販賣價格一箱五圓七十錢のものを七圓乃至八圓で料理屋方面へ合計一萬五千個賣りつけてゐたことが明かとなつた

### 第十三回修養團朝鮮大會

堅實な日本精神と相俟つて健全な實踐力で聖戰完遂に國民的努力をつづけて來た修養團朝鮮聯合會はこのほど本部の意圖によつて從來の名稱を朝鮮聯合と改稱したが、その第十三回修養團朝鮮大會を廿二日から廿五日まで四日間京城に開催することになつた、これには全鮮團員が"人を導かんとする者は先づ自ら內に養ふ"の信念で一堂に會し鍛錬修練ながらの道を體得するもので、講師には本部から蓮沼門三氏、牧野勝氏、小倉文雄氏らが來城するはずである、なほ會場は京城府民館、鍊成は京城神宮、錬成場は京城府各所を豫定、全鮮團員の參加申込むことになつてゐる

## 赤ちゃんに優先
### ミルクに愈よ切符制

店先に朝から晩まで立つてゐても買へないといふミルクにいよいよ切符制が實施されることになつた、京城府總力課では子を持つ母親の立場となつて先づ乳幼兒に重點をおくことになつた「産めよ殖せよ」の國策にも遺憾があつては困るといふので、近く一齊に係員を動員し府內各警察署について消費量の實態調査をなし乳幼兒はもちろん老病者に對しては特に優先配給を斷行することに決したので、このため喫茶店方面の使用量は幾分制限されるかも知れないと

### 海軍で技術工募集

海軍工作部では七日左記の技術工を募集してゐる、應募者は至急京城職業紹介所へ應募のこと
一、電氣員（有線、無線、電氣組立工）五名
二、仕上員（艤船用機械及び陸上諸機械艤員、その他これに類するものの組立並に仕上工）十四名
三、組立員（精密組立工）十名
四、記錄員（事務員、內地人）五名
年齡　滿十八歲以上五十歲まで
締切　五月十日
試驗　五月十五日午前八時から京城若草町千代寺で行ふ
收入　月收約四十圓から百五十圓程度

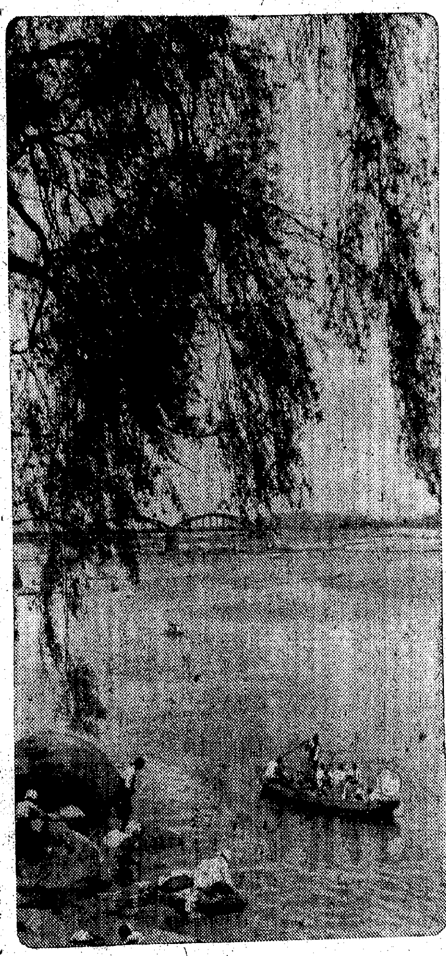

## "初夏"に浮ぶ

京城の春は早い、咲きおくれたひとひらが裝樓の窓にほろり散ると、もう街は完全な夏になる、地上の盆はくつきりと濃さを增し、舗石道の打水はびつくりするほどの清々しさで涼氣をくすぐる、水だ、雨だ、漢江の若緑には美しい健康の双曲線が踊る【寫眞＝きのふ漢江にて】

# 軍官民報道戰士が
# 總力へ一丸！
### けふ聖戰記念報道聯盟發會

今次聖戰に際し或は報道の任務に挺身し報道報國に邁進せんとする在城の新聞記者、通信記者、報道寫眞班、報道軍筆功勞者有志五十餘名が朝鮮軍報道部指導の下に聖戰記念報道聯盟を結成することとなり、八日午後五時から朝鮮神宮參集所において發會式を擧行することとなつた、同聯盟は川岸中將以下軍官民一致して報道戰士たるの使命を以て總力戰體制に積極的協力をなさんとするもので今後の活動が期待されてゐる

### 露天商を一齊取締り

街路にめつきり增えた人出をあて込んで露店商人や香具師連が本町通りの繁華街に根城を張つてゐるが中にはいかがはしいのも多いので京城本町署ではこの種これら不正販賣者の一齊取締りを行ひ、一〇二件にのぼる中から違反六九件を摘發し、十二名に說示、卅六名に注意を與へて引取らせた、違反種目は化粧品、タオル、靴下、軍手が大部分で何れも統制價格を無視して金〃を貪つてゐた

三打につき一圓五十錢ほどの暴利を得たもの

### 懲りぬスリ奴

京城水標町二四三國本基鎬（二二）はスリの常習で東大門署や鍾路署に二度も厄介になつた男だがまたも性こりなく七日午前十時ごろ府內鍾路町停留所電車中で京城敦義町一二八林聖吉さんの懷からガマ口をぬかんとするところを發見され本町署へ

## 扶餘で勤勞の鍬
### 總督府全職員が參加

扶餘神宮御造營勤勞奉仕に總督府全職員が參加するのは官房各課から代表二百名を選んでこれを三班に分ち六月初めから勤勞の鍬を揮ふことになつた

### お禮を獻金

京城府明倫町一ノ二七惠化國民學校四年生李鍾燮君（○）は拾つたお金を正直に屆け出て一圓の禮金を貰つたのを七日東大門署へそのまま"國防獻金"にと差出した

# よりよき日本人へ
## 堂々卅一萬の產業戰士
### 翼賛の半島人たち（２）大阪篇

大阪在住半島人々口は約三十一萬人、仁川府と釜山府を併せ持つて來た彩大さで、この上每年一千人づつの增加を見てゐる、大正元年調べによると當時は僅々二百五十人を數へたに過ぎぬことを思へば全く隔世の感がある、大多數は土工や建築下働きなど陰の產業戰士として營々額に汗してゐるが、その逞しい活動ぶりは戰時下生產力擴充の大使命遂行に拍車をかけ生產都の各種產業部門に不可缺な要素として重大な役割を果し、彼らはまた使命を認識して職域奉公に邁進すると共に町會または隣組員として大政翼贊、臣道實踐に「よりよき日本人」を目指し國防獻金など銃後のつとめに挺身、民謠獻納金として國民總力大阪支會を通してなされた獻金は約十萬圓の巨額に達し、愛國の赤誠に胸を打つ者を感激せしめてゐる、以下町會隣組の模範的活動の一部を紹介し、その片鱗にふれて見よう

一東成區北生野町四丁目に在住する半島人は約七百五十名であるが每日早朝六時には起床し、產業戰士のいでたちも凜々しく「步け〳〵」の掛聲に體位向上を目指し夫々職場へと勇ましい進軍を現出してゐる、每月一日と十五日の二回は附近の八阪神社に早朝參拜をなし皇軍の武運長久を赤誠こめて祈願する、町總會には一人殘らず集合して出席する、そして上意下達、下意上通、敵へたり致はつたり隣保相助の妙味を巧みに發揮して聯組長は山本春治氏（慶北高靈郡出身）、（一）會計部長は中島正三郎氏でこの下に

で區長さんの文平千壽氏（慶北漆城郡出身）、新名文千壽（三）の半島トリオが內鮮一體のカツチリした腕を組んでの麗賀町會を運營してゐる、皇紀二千六百一年の光輝ある元旦の東亞奉公日に「職場の通勤は車を廢して步きませう」と申合せて以來「步け〳〵」の健康增進運動の街

かの激白もないまた東成區猪飼野二丁目の隣組は內地人と半島人との涙ぐましい隣組美談がある、昨年の暮も押迫つた十二月十六日附近の製本工場で働いてゐた金基泰氏（三一）が勤めに行つたところ、先から歸つたところ、家では妻女が死んでゐた、日頃からないので金さんが困つてゐたのを見て、隣組長が總動員でお手傳ひやらそれぞれお金を持寄り葬儀を續けしたのだつた、金さんはこの溫かい隣人愛に深く感激しつつ、そ

金さんは近くの坂本ゴム工場に通勤してゐたが、不幸はなほ續いて或日工場で就業中突然機械中のロールで右手首を切斷され、附近の病院に入院したが、この時も隣組が總動員で不運な同人を助け隣組費を出しあつてやるなど、涙ぐましい內鮮一體の隣組愛に「この隣組は半島人にもどんなに良い隣組でせう」と元氣に町總會に出席して、お禮を述べた

去る三月十八日北區東力町一ノ

方から出火し、火はみるみるうちに燃え擴がり、二棟十世帶を燒失した、半島人、內地人合せて六十名が忽ちにして家を失つたがこれをみた隣組長始め全町會員が總出で救護に努め、ことに半島人の愛國心に感激

## 何分でも話せる
# 公衆電話
### 六月から時分制廢止

【東京電話】現在普通の市內通話では時間の制限なしに話せるが公衆電話では三分すると交換手の「もしもし三分です」の聲とともに切られるが、この公衆電話の時分制がいよいよ廢止され料金は從來の五錢のままで四分でも五分でも話せるやうになる、この時分制廢止は公衆電話利用者へのサーヴイスであることは勿論であるが、人的節約をはかる趣旨の含みの意味でもある、現在公衆電話は東京だけで一千一百六十餘ケ所の通話數は一日平均約九萬といふ莫大なもので、之を扱ふ各局の交換孃は一々ストップ・ウオッチと睨めつこしながら通話の處理をしてゐるが時分制の廢止によつて益々輻輳する一方の電話に日夜勤務を續けてゐる交換孃の負擔を輕くし全力を一般加入電話の通話處理に向けようといふのである、この時分制廢止は今月中に省令を改正の上六月一日からいよいよ全國一齊に實施される豫定である

# 三倍で賣る
### 惡質の綿布商送局

京城西大門署經濟係では七日府內孝悌町一三〇ノ一四綿布商木村良昌（三一）を價格統制令違反で送局したが、木村は昨年九月廿五日ごろから綿布商の搬出に付けこみ八十餘反に亘り綿布七十匁反を卸値で仕入れ、これを新設町五〇婦人服地洋服裁縫業佐藤九に販賣するに當り反當公定價十六圓を超過三倍の卅八圓乃至五十四圓で賣り總額二千百廿四圓四十八錢の不正利得をしてゐたもので今日まで同係で扱つた經濟違反中でも最も悪質なものであつたといふ

# 釜山高等水產
### ◇…愈よ十五日開校

新設された釜山高等水產學校開校式は十五日午前十時から釜山府大廳で擧行、當日は學務局長代理として總督府から高等教育課長が列席する、また關係職員も東京から赴任の途次時間の都合が許せば臨席する、なほ開校式終了後引續き十一時から新校舍起工式を擧行に行ふ

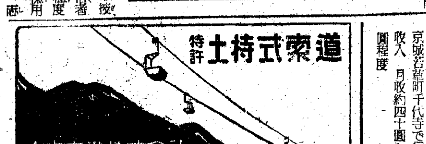




### 話題特急

☆……ラジオは一ときに大衆に呼びかけることが出來る宣傳武器の花形だが、七日常會研究會の放送ではいささか喰違ひを招いた

☆……その夜府內聯國班常會場では互に班員總出動で聯盟の指示事項に卽して七時半のラジオ放送の合圖によつて開くべく待機したが、待つたラジオはいつまでたつても聲音一つ聞えてこない、たうとうラジオ拔きの班常會をやつた、ときもとき正八時ラジオは班常會放送を行つたがそのとき既に府內大部分の愛國班では常會の中途で妙なものとなつた

☆……折角放送した總督府總力聯盟の研究會の聽講長の談話「子供は國の寶」も聞いたり聞かなかつたりだつた、結局これは四、五月は七時半から、六月より八時との放送局と聯盟の交渉を放送局側の行違ひから八時にプロ編成した結果で惡罷を描いた

### 會と催し

▲京城刀劍會では八日午後七時半から古市町集會所で月例研究會を開く

▲京畿道警察部では十三日午前八時から龍山陸軍射擊場で警察官教練射擊を實施する

### "一錢"獻金

京畿道高陽郡纛島面會山里一帶の部落民は、去る一日の愛國日の常會で一錢獻金を申合せて蓄へた金一圓六十錢を國防獻金として七日朝、西大門署へ差出し係官を感激させた

## 油に引火
### 四棟五戸燒く

七日午後四時十五分ごろ、京城府井町一ノ五〇電氣工事業弘電社朝鮮支社＝代表者石田正治氏（三七）＝方倉庫から發火、工業用油等に引火した爲め忽ち倉庫を全燒、更に二階建事務所に燃え移り、瞬時に卅坪の同建物を舐めつくし火勢は隣り合せる城東華商組合、中華料理店などへ延燒したが、府內で最も人家稠密な場所だけに一時は危險を氣づかはれたが、鍾路署長指揮下の本町署員、警防團員らの必死の努力で同五時漸く鎭火した、附近には市場も近く白晝だつただけに非常な混雜を呈したが交通を遮斷して事なきを得た、原因は調査中であるが、所轄本町署ではなほ詳細を取調べてゐる、被害は四棟五戸（百卅坪）のうち二棟全燒で、電氣機械、器具その他約二萬圓に上る見込み

けふの天氣　曇


## 私のニキビ取つた話！（廣告）

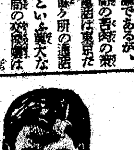

今まで悩んだりこまつたり色々な事をしても取れない私のニキビ、アブラ顔、ニキビ跡の黒色、小穴、凸凹、雀斑、蕁麻疹等もスツキリと取つたらどんなに良い氣持でせう。

# 信州落葉松苗木　本場優良品
## 昭和拾六年度產（本秋出荷品）豫約販賣

（一）値段（運賃別）　二年生尺二寸上六分廻リ、壹萬本　金百八十五圓　一年生三寸七寸止メ　ク　金二十七圓
（二）賣出數量　一年生　參千萬本　二年生　壹千萬本
（三）豫約申込手金　注文品代金ノ貳割
（四）豫約申込期限　六月廿日迄
右御注文被下度候豫約申込要項申越次第郵送致候
長野縣東筑摩郡朝日村　朝日農場　場長　鄉原一久

下剤便通に實に良く効く　カトウ　百毒下し
胃痛、腹痛ならすぐに効く　カトウ　コロダイン
皮膚病一切に特効のある　ハウト　ハウト液
伊勢　四日市　加藤翠松堂

●頭痛にノーシン●

# 脊髓病自療法
脊椎カリエス○脊髓病○脊髓炎○脊髓神經痛○小兒麻痺○其の他脊髓の故障で顏面はれ○腰、足、膝節痛み手足引つり歩行不自由脊骨出り背くさりて臓出で大小便出難く生殖器障害等に對し平易な病氣の說明詳細な手當法又祖傳來及新創製藥品に多數の實驗例等を圖解入で記載した小冊子無代進呈
明石市西新町　木本製藥所

水銀內服藥
# コロイゲン錠
（コロイゲン錠定價）二圓（四十二錠）四圓（九十錠）七圓五十錢（一八〇錠）十四圓（三六〇錠）三十圓（九〇〇錠）
外用ネオコロイゲン（水劑）一圓二十錢、二圓アリ
全國有名藥店ニアリ品切レ又ハ行渡ラヌ地方ハ直接本所へ振替又ハ爲替ニテ前金御申込ミ下サイ。
東京市芝區高輪北町二三　原澤水銀研究所
電話高輪二六三、三九七一　振替東京八〇五二番

# 六〇六號と水銀劑
十肥慶藏博士の水銀療法に基き病毒治療の二大原則たる六〇六號と水銀劑とを比較檢討し永年の實驗研究により慢性及び潜伏病毒に對しては全く水銀劑の效果に多大の信賴を置くといふ結論に到達したのであります。
殊に臟脊髓、神經系統內臟諸器官に移行せる病毒に對しては水銀治療の原則に遵ふのが常道であります。而るに從來の水銀劑は其副作用に於て忌みきらはれてゐたのであります。此處に於て當社は凡ゆる犧牲を拂ひこの水銀の毒性を除き有效に且つ迅速に效果あらしむる新コロイド水銀劑コロイゲン錠を完成したのであります。故に本劑コロイゲン錠を推擬す。

# 大邱競馬
日期
五月十日（土）
五月十一日（日）
五月十二日（月）
五月十三日（火）
五月十七日（土）
五月十八日（日）
五月十九日（月）
五月二十日（火）
毎日午前十一時開始午後五時終了
勝馬投票券　單複共二十圓

慢性胃腸病に　アルスル　胃腸藥

花柳病專門　恒松醫院

# 女の悩み
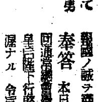
月やく　ひどく 身體の 不順 下り物 のぼせ ヒステリー 血の道 …… 良藥があります。お知らせ申上ます。
愛知縣豐橋市 中尾本家

# 債券
報國證券時報
奈良市 富士屋債券會社

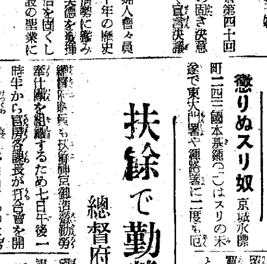

# 鐵管螺子切機械
兼用ボールトカッター
精密工具　工作機械
幸機工業株式會社
大阪市北區 電話北2016・4564番

產婦人科（入院隨意）　醫學博士 橋本吉

### 第一期營業報告
（昭和十六年三月三十一日現在）
朝鮮工業株式會社
[illegible]

### 第貳回決算公告
（昭和十六年五月）
京城府 興亞自動車株式會社 代表取締役
[illegible]

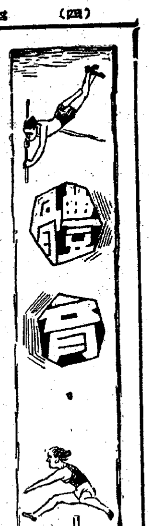

# 體育・會

## 明法は投手戰 帝立戰は立に有利

六大學野球豫想

【東京支社電話】法政の目覺しい擡頭によつて俄然興味を倍加した六大學野球リーグ戰は第五週目に入つて十、十一日の兩日に明法、東立各一、二回戰を擧行する、明法戰は覇氣滿々たる明治の球運をトする一戰として絕大の期待がかけられ、また東立戰は法政追擊の戰において異る興味を喚つてゐる

### 明法戰

明治は先に早慶兩軍に大勝れ苦杯を喫せしめた法政と對時するわけであるが、法政の勢ひが物凄いので明治も警戒してかゝらねば早慶兩チームの轍を踏まないとも限らない、慶法一回戰における法政は慶應の學を播いて起用した佐藤投手の好投といひまた鐵一の守備陣を誇る慶應陣を凌駕する猛打といひ正に順風滿帆の形であつた、從つて二回戰こそは法政の眞の強味を認識する絕好の機會であつたのであるが無情の雨に祟られて延期となつたのでこの明法戰こそは法政の實力を決定づける書入れの試合であるといへる、さて上位進出の最初の目標からさらに制覇獲得へと大望を抱き始めた法政が、好調の投手陣から柚木、鐵二のいづれを起用するか一寸逆斷を許さないが柚木の左腕を一戰に起用するものと見られる柚木はプレートの經驗こそ淺いが直球は相當のスピードを持ちインドロも大きなブレーキがあつて中々威力的である、明治も恐らく柚木の出場を豫想して練習を積んでゐるに違ひないと思はれる、そこで法政また佐藤を繰出して奇襲に出る可能性もある譯で第一試合必勝を目ざす法政の投手に對する明治は藤本を主戰に控へに林を配するものと思はれるが、兩軍投手はいづれも今好調を持してゐるので試合は息詰る投手戰となる事が多く從つて先取得點をした方が有利に試合を進めてゆくことになる、法政としては藤本の速球を打ち込まねば早慶戰に對したやうな好成績は望めず、明治にもこれと同じことがいへるから結局打力の消長に勝敗がかゝつてゐるものと見てよい

### 帝立戰

現在の戰績と試合內容からすれば立敎が優勢を持してゐるが東大に對してはやゝ強味があるといふ程度であるから勝運がどう變化するか分らない、併しこゝ一週間の休養によつて好村の疲勞も恢復するものと思はれるから打力不振の東大が好村を打込むことは一寸困難ではあるまいか、これと同じく東大の佐藤投手も落ち氣味の魔球と目先をかへる曲球で相當の好投を收めることも想像に難くないが、兩軍の打力比較する時立敎の方が揃つてゐる上に明治を向ふに廻して善鬪した自信が物を言ふから總體的に見て有利である、併し由來立敎は東大に屢々敗退した歷史があるから僅かばかりの實力の差くらゐではその日の戰意の如何によつて解消しまふものであるから東大の頑張次第ではタイの成績とすることは必ずしも難事ではない、そして東大が勝つには一回戰より好村が疲勞する二回戰の方が望み多い

## 中東、培材に大勝

中等蹴球リーグ第三日

中等蹴球聯盟戰第三日の七日は中東對培材、養正對普福を徽文球場で、普成對徽文を培材球場で擧行したが、中東は大勝、養正對普福、普成對徽文は何れも同點引分となつた、なほ中央中學がリーグの初めから棄權不出場したため豫定の對局の一部を變更してゐる

中東 6（5―1、1―0）1 培材
養正 1（0―1、1―0）1 普福
普成 0（0―0、0―0）0 徽文

◇第二日
徽文 2（2―0、0―0）0 大東
普成 2（0―1、2―1）2 培材
中央（棄）―― 普福

## 武德會演武會

【京都電話】第四十五回武德會演武會第四日の七日は總裁梨本宮殿下の台臨を仰ぎ劍道範士および高段者試合の外多彩な各種の武道が行はれた、朝鮮關係の分左の如し

▲試劍術（錬士の部）上は勝
山路（朝鮮）宮本（茨城）
野口（朝鮮）佐々木（新潟）

なほ第三日の柔道試合成績は次の通り

◇四段の部
林（朝鮮）引分 西本（臺灣）

◇五段の部
加藤（朝鮮）田淵（兵庫）
天野（同）大川（栃木）
中村（京都）小林（朝鮮）
吉野（朝鮮）引分 野澤（佐賀）
久原（佐賀）引分 矢一（朝鮮）
高木（群馬）引分 高橋（同）

◇錬士五段の部
上野（佐賀）引分 生島（朝鮮）
吉田（朝鮮）引分 八木（滿洲）
森（同）同 香原（京都）
大星（福岡）同 橋間（朝鮮）
庄司（朝鮮）同 松島（群馬）
工藤（橫濱）佐竹（朝鮮）
澤井（奈良）引分 磯牟田（朝鮮）
陣釜（東京）德島（朝鮮）
神田（朝鮮）引分 澤井（東京）
武田（朝鮮）引分 金澤（東京）
川口（東京）佐藤（朝鮮）
山下（朝鮮）佐藤（北海道）
德田（兵庫）池田（朝鮮）
大園（朝鮮）引分 早川（神奈川）

## 京城實業庭球 春季リーグ戰

京城實業庭球春季リーグ戰は十日から開戰することになつてゐたがその對陣日割も決りこれが聯盟から七日發表された、試合は東拓對專賣、商銀對本府戰をもつて華々しい幕を開けて十六日間に亘り鮮銀、東拓兩コートで半島最高の庭球戰を展ふ、スケヂュールは別表の通り（試合開始時刻―平日は四時五十分、土曜日は二時、括弧內は審判當番側を示す）

| | 鮮銀コート | 東拓コート |
|---|---|---|
| 10日 | 東拓―專賣（府） | 商銀―本府（遞） |
| 〃 | 府聽―鮮銀（拓） | 殖銀―鐵道（本） |
| 12日 | 遞信―東拓（殖） | 專賣―商銀（鐵） |
| 13日 | 鐵道―鮮銀（專） | 本府―府聽（商） |
| 14日 | 殖銀―商銀（鮮） | 專賣―遞信（拓） |
| 15日 | 東拓―本府（殖） | 鐵道―府聽（遞） |
| 16日 | 遞信―鮮銀（本） | 商銀―東拓（府） |
| 17日 | 殖銀―本府（遞） | 府聽―專賣（鮮） |
| 〃 | 鐵道―遞信（專） | 鮮銀―東拓（殖） |
| 19日 | 專賣―鐵道（府） | 殖銀―鮮銀（拓） |
| 20日 | 東拓―府聽（殖） | 商銀―遞信（鮮） |
| 21日 | 殖銀―遞信（鐵） | 本府―鮮銀（專） |
| 22日 | 商銀―府聽（本） | 專賣―鮮銀（殖） |
| 23日 | 本府―遞信（府） | 殖銀―東拓（商） |
| 24日 | 商銀―鮮銀（本） | 本府―鐵道（遞） |
| 〃 | 殖銀―專賣（商） | 府聽―遞信（鐵） |
| 26日 | 商銀―鐵道（遞） | 專賣―本府（鮮） |
| 27日 | 殖銀―府聽（專） | 東拓―鐵道（本） |
| 28日 | 同率の場合は決勝 | |

## 相撲審判法の一考察（三）

### 活力の惰力といふこと　生駒翱翔

土俵際で吊り上げられた瞬間、その力士の活力は失はれるのであるが、その以前に寄り立てる突進力があまり猛烈であると、吊り上げられるから、ドンと敵陣に體當りを喰はすと、折角打棄りを見せて吊り上げても、敵の突進力の惰力によつて、爪立つた足の踵が、ドンと土俵外に踏切ることがあるこの足が踏み切ると重力の中心が腰部より後方に落ちて、脆くも腰砕けて土俵外に仰轉し、吊られて活力を失つた敵體が、重餅となつて腰の上に落ちて來る、これは立派な寄り倒しで、吊られた方の勝である、だから土俵際に爪立つて敵體を吊り上げた瞬間、三分通り打棄りが利くけれども、その時敵の寄り身の惰力によつて、爪立つた足を踏切れば、必ず腰砕けで負けるのが原則である

昭和十一年夏場所、九日目双葉山が初めて強豪玉錦に勝つた時の取口は、一寸突合つて右四ツ双差底深と寄り立て、玉錦寄手らしく、左りを掬ひ捩へんとして腰の崩れに破綻を生じたのに乘じて、双葉は一氣に寄つて正面土俵に詰め、玉錦下手を引き左りに敵の首を抱いてウンと吊り上げ、左方に打棄らんとし、双葉の兩足一尺許り砂を離れたので、觀衆の見物は思はずハツと息を呑んだが、双葉の寄り身が餘りに烈しかつたためその惰力を受けて玉の爪立つた踵が、俵を踏切ると同時に、腰が碎けてどつと正面溜りに顚落し、その上に双葉の體が重餅となつて落ち文句なしに双葉の勝となつたがこれは一旦双葉の活力失はれたが、その直前の突進力の惰力に依つて、玉の腰が碎けて、折角の打棄りも徒事に歸したのである

この唯一の難戰を料理した双葉は、その場所で首尾よく全勝の榮冠を戴き、爾來五場所間全勝を續け、次場所安藝ノ海に取れるまでの三勝と十一年春場所七日目以後の五勝とを加へて六十九連勝の輝やかな記錄を作つたのである

## 體操部を新設

中央基督敎靑年會體育部

中央基督敎靑年會體育部では體操部を新設して一般靑少年の入部を歡迎してゐる、徒手及び機械體操の兩科目を研究、鍛成するのだが、每週・火、木、土（三時半―五時）の三日間指導する

## 京城軟式野球

本【キタムラ】李商―中村

◇丸宮10―1朝取（二回戰）

丸宮 6001030
朝取 0000010 1―10

▲バツテリー【丸宮】辻―岡山（弟）【朝取】佐々木―西尾

## 早立、慶法戰未定

【東京支社電話】東京大學野球聯盟マネヂヤー會議は六日午後四時から丸ビル內事務所で開き四日延期となつた早立、慶法戰の日取りについて協議したが決定を見るに至らず五時半散會した

## 速滑の平井孃

【苫小牧電話】昨年信州諏訪ノ海で開かれた明治神宮體育大會氷上競技三千米で世界記錄を作つた苫小牧高女生、平井述子孃は病氣のため王子病院で加療中五日午後五時永眠した

### けふの運動

◇蹴球　中等蹴球聯盟戰第四日、養正對大東、培材對普福（徽文球場）中東對徽文（培材球場）四時開始
◇野球　京城軟式大會第一回戰、同志會對結城倶樂部（四時半）獎忠壇

家庭染料 みやこ染 品質本位

## 老春（83）

川口松太郎（作）　伊勢良夫（畫）

### 過ぎ行く日（三）

考へれば考へるほど、落莫とするばかりで救へないやうな淋しさが、あとからあとからと襲つて來る。今はもう源二郎やお濃の身の上ではなく、自分へ直にぶつかつて來る目の前の問題だつた。一方には衰變の危さを、一方には、すぎて行く運命の淋しさを。

入りまじつた複雜な感情を、どうさばきやうもなくて、源二郎の新しい墓標のまはりをうろついて見たり、一人でこつそり、月代山の頂きへ登つて見たり、東京へ歸る氣にもなれず、さりとて、こんな所に長くゐても埒はあかず、どうすれば好いか判らぬ心持で、又四五日がすぎて行つた。

三石村でも、婚禮につゞく、父の葬式で、新夫婦も、母のお通も目を蹌ませてゐる事だらう。千枝子がどんな顏をして、どんな心持で父の遺骸を葬つたであらう。婚禮の夜の暗にまぎれて、垣間に見た美しい横顏には、何やら淋しげな翳ひの色に覆はれて見られたが、それが又一入濃くなつてゐる事だらう。

「あの人が、本當に堀を愛してゐるのだらうか。心から堀を想つて結婚の式を擧げたのであらうか」

いくら考へても、信じ切れない滓が殘る。千枝子と、堀には絕對に融和し得ない極端な二つの相違點を持つてゐるのだ。

理想派で、空想好きの千枝子と現實派で、實際主義の堀とは生れ、育ち、性格も、極端から極端に違つてゐる。堀よりも、千枝子の方がはるかに優れてゐる。趣味性も、情操もはるかに豐である。

「千枝子が、堀のやうな良人で滿足する筈はないのだが……」

いくらさう思つても、動かしやうのない現實をどうしやうもなく

「長々、御厄介になりましたが、一先づ東京へ歸ります」

八木澤の一族に、最後の別れを告げる頃には、斷念も漸く決かつた。お濃も祖父母も、これ以上、引留める工夫もなくて、言葉を重ね謝意を述べ、

「東京へ歸つても、八木澤を故鄕と思つて遊びに來て下さい。たまには源二郎の墓詣りもしてやつて下さい」

「出來ることならば、一年に一度は墓詣りもしてやつて下さい」

「出來ることなら一年に一度はお墓詣りにまゐります」

と、その時には、その時の心持でお濃にも祖父母にも、約束を交すのだつたが、その言葉の向ふでは、千枝子を失つたあとの山村へ再び足を踏み入れる心持がなくなつてゐるのだ。

源二郎も、月代山も、山間の小さな村々も、千枝子があればこその明るさだが、今はその最後のものを失つてゐる。

「あそらくはもう訪ねる時もあるまい。訪ねて來て古傷の痛みを感ずるよりも、今日を限りに忘れ去つて、新しい道を拓かねばならぬ過去に拘泥するな、明日に依存せよ」

やつとそこまで心持をたて直して、

「源二郎の亡い後は、我が子のやうな心持がしてなりませぬ」

と、涙を浮べて別れを惜む老いが、

「東京へお歸りになつても、私たちの事を忘れて下さいますな。取分けて若い時分に失敗をした私の身の上を、よくおぼえて頂いてあなたも又、さうい悔をお殘しになりませんやうに」

と、老年めいて、くど／＼くどりかへしながらいふのだつた。

瀧田に取つても、お濃の悲しい述懷は、忘れ難い八木澤村の記念であつた。

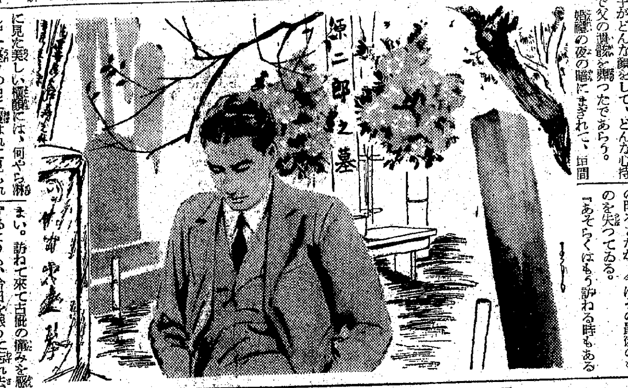


## ラヂオ

### 八日（木）朝の部

第一放送

午前六・〇〇（東）ラヂオ體操
六・二〇　ニュース
六・三〇（東）音樂（レコード）
六・四〇（朝のことば）支那の持つ力　石濱知行
七・〇〇（東）時報（城）宮城遙拜、天氣見込
七・〇一（大）仕事と共に（一）、今朝日の出島JOBK唱歌隊女聲部（二）管絃樂曲「町の朝」大阪ラヂオオーケストラ（三）カナリヤ（錄音）
七・二五（東）世界史講座　成吉斯汗と蒙古の活動（一）松田壽男
八・二〇（城）氣象通報
一〇・〇〇（大）幼兒の時間　兎のヒカウキ（一）外山哲子
一〇・二〇（城）家庭婦人の時間『婦人のための產業知識』朝鮮水產の躍進ぶり　總督府水產課技師　北野退藏
一〇・四〇（東）音樂（レコード）（一）圓舞曲『白鳥の歌』ランナー作曲（二）『朱金昭』拔萃曲ノートン作曲
一一・〇〇（東）國民學校放送『四年生の時間』對話と音樂『花と蝶』東京市御殿山國民學校兒童（指揮）小島博夫
正午（東）時報・（城）歌謠・今日のお知らせ・天氣見込

### 晝の部

午後〇・〇五（東）ラヂオコメディ『山の雛草』（お父さん）黑木憲三（お母さん）外崎惠美子（さつき）明日待子（健太）千石規子（お祖父さん）左卜全（水車場の男）靑木晉介（演出伊馬鵜平）
〇・三〇　ニュース
一・〇〇（東）家庭の時間　一、ピアノ獨奏（イ）組曲第三番ニ短調ヘンデル作曲（ロ）幻想曲變ロ短調作品九の一ショパン作曲（ハ）即興曲嬰ヘ長調作品三十六ショパン作曲
一・二〇（城）二、行水と私の健康法　三浦有孝
二・〇〇（東）國民學校放送『高等科の時間』日本文學物語『古今和歌集』風巻景次郎
二・二〇（城）氣象通報
二・二五（京城第二）家庭の時間（釜山・淸津・裡里中繼・朝鮮語）標準食糧　醫學博士　金東益
二・五五（東）職場への放送　ラジオ體操
三・二〇（東）商工業の時間
三・三〇　ニュース、氣象通報、（釜山・淸津）職業紹介

### 夜の部

六・〇〇（東）お話（テキスト三四ページ）グライダーの作り方　山崎好雄
六・一〇（東）シンブン　關屋五十二
六・二五・ラヂオメモ
六・三〇（大）講演（咸興を除く）米國航空工業の現狀　橋口義男
六・三〇　講演（咸興）時局下の靈兵　中佐　高橋虎雄
六・五五（東）農家の時間
六・五五　公知事項
七・〇〇（東）時報・ニュース
七・二〇（城）國民總力の時間　國民總力朝鮮聯盟理事　片岡馳
七・三〇（東）われらのうた（一）船頭歌（二）日本手拭唄（三）かぞへ歌（合唱）日本放送合唱團（伴奏）東京放送管絃樂團
七・四〇（城）常盤津（大邱を除く）大森彥七（淨瑠璃）興太郎　同三十郎（三味線）その（上調子）三明
七・四〇　長唄と尺八獨奏（大邱）（一）長唄『都の錦』（唄）蝶也、秀奴（三味線）二松、力丸（二）尺八獨奏　俚謠『追分節』金田安治
八・〇〇（東）軍事報道　戰爭と宣傳　情報局情報官・陸軍騎兵中佐　上田俊次
八・一〇（東）現地報告《晴れたり慰問隊》西村樂天
八・三〇（東）健康一家言（錄音）醫學博士　林春雄
八・四〇（大）寄席中繼　南地花月より（一）漫才《馬の花嫁》荒川玉枝、荒川成三郎（二）落語《いかけ屋》桂春團次（三）漫才《橫綱の卵》不二乃道風、三遊亭柳枝
九・二〇ニュース（城）氣象通報・天氣見込・曆・番組豫告
一〇・〇〇（東）時報（城）今日のニュース

第二放送

午前六・〇〇（東）ラヂオ體操（第一放送による）
七・〇〇宮城遙拜（同）
九・三〇　氣象通報
正午（東）時報・歌謠・今日のお知らせ・天氣見込
午後〇・〇五　交響曲（レコード）
〇・三〇　ニュース
二・三〇　氣象通報
三・二五　家庭の時間　標準食糧　醫學博士　金東益
三・三〇　ニュース・職業紹介
六・〇〇（東）お話　グライダーの作り方　山崎好雄
六・二〇　兒童劇『我が家の誇』金蘭コドモ會
六・四〇　コドモの新聞
六・四五　母の學校　分娩と處置　任吉宰
七・〇〇（東）時報、ニュース、天氣見込
七・二〇　國民總力の時間
七・四〇　講演『弱い子を強く育てるには』李聖鳳
七・四〇　講演（咸興）兒童保健問題　李義燮
八・〇〇　家庭劇『娘達』
八・二〇　玄琴散調と併唱『沈淸歌』外　成錦連　金映玉・外
八・五〇　連續放送小說『白蓮紅蓮』（二）牧山白水
九・二〇　ニュース・氣象通報・ラヂオメモ・曆
九・四〇　中等國語講座　金鳳姬
一〇・〇〇（東）時報、今日のニュース

### 明日のききもの

九日（金）

午前一〇・二〇（城）家庭婦人の時間『婦人のための產業知識』（三）朝鮮の織物工業　京城高等工業敎授　齋藤幸太郎
一一・〇〇（東）家庭の時間　一、ほがらか日記『野球家族』
一・二〇（城）二、お辨當と腐敗性副食物　梨花女專敎授　藤元綠
四・〇〇（城）國民學校放送『敎師の時間』初等修身卷四の編纂趣意　總督府編修官　吉田正男
四・二〇（東）夏場所大相撲實況『初日』―兩國國技館より中繼
六・〇〇（城）お話（釜山・平壤を除く）上田常一
六・〇〇　日本合戰譚（二）（釜山）森江修
六・〇〇　物識り手帖（二）（平壤）石川アナウンサー、阿部賢他
六・三〇（城）輕音樂（大邱を除く）京城放送アンサンブル
六・三〇　三曲（大邱）野間むめ外
九・〇五（東）落語名作選　柳家小さん

### 新刊紹介

▲月刊ロシヤ（五月號）本號は殆んど、ソ聯特殊な『經濟構造』や『戰時思想』及『外交』關係の問題につき蒐集してゐる、緻密な研究論文が頗る多い（五十錢・東京・麴町丸の內三丁目・丸の內ビルヂング內、日蘇通信社）
▲北支（五月號）華北建設と道林開封の挑戰、近代新聞の緩解戰、貿易統計、等々、各々北支の一面を赤裸々に語り約五十枚の寫眞まで挿入し、我々の直觀的認識を深めしめる（三十錢・東京・麴町、三番町、第一書房）
▲新朝鮮（陽春特別號）小笠原貞亨、朴春琴、林久治郎諸氏の論文、三十枚の評論『立志人』紹介、人物萬選、三十枚の挿畫、等々半島のあらゆる側面を紹介してゐる『半島事情』の參考としてよろしい（五十錢・東京・神田・錦町、朝鮮文化社）


謝近火御見舞　京城府櫻井町一丁目三九　土岐藥房

謝近火御見舞　京城府櫻井町二丁目　圓城吳服店　電話本局三七二九番

謝近火御見舞　京城府黃金町三ノ二六　榮すし　電話本局三五四一番

謝近火御見舞　京城府櫻井町一丁目四〇　カクエス運動具店　佐々木春太　電話本局（2）四〇三九番

謝近火御見舞　各酒類罐詰・食糧品一切　荒木食糧品店　京城府黃金町三丁目（櫻井町通り）電話本局（2）二三五七番

謝近火御見舞　つたのや　吉澤　京城府櫻井町一ノ四〇

謝近火御見舞　割烹　五木庵　山本又藏　京城府櫻井町二丁目　電話本局（2）二三〇六番

謝近火御見舞　カフェー　文樂　吉本富美　京城府櫻井町一丁目五六　電話本局（2）七〇四七番

謝近火御見舞　織物商　伊藤忠商店　京城府櫻井町一丁目三十一番地　電話本局（2）七七二三番

謝近火御見舞　コロムビアレコード　株式會社日本蓄音器商會京城支店　京城府櫻井町一丁目三　電話本局（2）七九八四番

謝近火御見舞　京城製パン工業組合　和島長三郎　京城府櫻井町一丁目　電話本局（2）八〇五六番

謝近火御見舞　森田精肉店　すき燒部　本店　京城府櫻井町一丁目　電話本局（2）二七〇〇番

謝近火御見舞　武藤製菓所　武藤佐六郎　京城府櫻井町一ノ四　電話（2）四八七〇番

謝近火御見舞　橋本神授堂藥局　京城府黃金町三丁目（櫻井町筋）電話本局二六四〇番

謝近火御見舞　表具師　谷口清觀堂　京城府櫻井町一丁目三八　電話本局四三七一番



中桐式竪型精穀機

六大特長
一、能率他機ノ約二倍
二、缺減步合僅少
三、白米光澤美麗
四、絕對無砂 無水搗精
五、碎米無
六、耐久力他機ノ六倍

一號型精白米機（五…七馬力用）
三號型精白米機（麥…五馬力用）

新製品發賣

麥、米其他雜穀 完全搗精最適機
▲最モ進步的ニ最モ新ラシキ考案機▼

不二式精麥壓扁機械

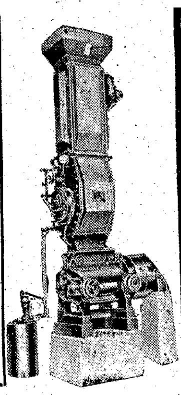

本機の特徴

新時代の科學を應用せる空前の發明は忽ちにして從來誤れる麥食法……丸麥、挽割麥、水つぶし、押麥等……を征服し麥食界の一新紀元を造つて『特許改良麥』の名は到る處に喧傳せられて居る。

本機は始め高熱なる熱風を以て加熱し更に高度なる蒸汽を注入せる爲め製品は非常に乾燥良く龜裂を生ずることなく從つて步止り良きは勿論頗る美麗にして麥臭は完全に脫去せられ香味佳良、口當り滑らかにして粘力非常に强く甘味を有し而も從來の單純なる加熱方法よりも燃料を節約し得るが如き特徴は實に枚擧に遑あらざる程であります

| 號數 | 所要馬力 | 十二時間能力 | ロール寸法 |
|---|---|---|---|
| A號機 | 五馬力 | 一〇〇俵 | 長サ 二十吋 |
| B號機 | 五馬力 | 二〇〇俵 | 長サ 二十四吋 |
| C號機 | 七・半馬力 | 二五〇俵 | 長サ 二十七吋 |
| D號機 | 一〇馬力 | 三〇〇俵 | 長サ 三十吋 |
| E號機 | 一〇馬力 | 三五〇俵 | 長サ 三十三吋 |

製粉機と篩機械

| 號數 | 所要馬力 | 十二時間能力 | 機械の高さ | ロールの寸法 |
|---|---|---|---|---|
| 零號 | 一馬力 | 二十五俵 | 六尺七分 | 長サ 十吋 |
| 一號 | 二馬力 | 三十五俵 | 八尺六寸五分 | 長サ 十四吋 |
| 二號 | 二馬力半 | 五十俵 | 八尺六寸五分 | 長サ 十七吋 |
| 三號 | 三馬力 | 七十五俵 | 九尺九寸七分 | 長サ 二十二吋 |

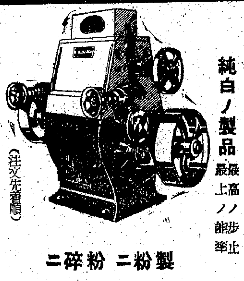

公益優先　純白ノ製品　最高ノ步止　最上ノ能率
主トシテ小麥製粉・蕎麥・米粉・高粱等ノ製粉ニモ最適
全國各製粉會社　各地製粉加工組合　全購販聯　御用達（注文先着順）

製粉ニ粉碎ニ　鐘紡ノ篩絹

特約店を募る

製造發賣元　合資會社　土井正機械製作所　本支店　岡山・東京・京城・新京
鮮滿支總發賣元　土肥工業釜山支店　釜山府大倉町二丁目一ノ二三　電話三二六九番　振替釜山二一六九番

弊店發賣品にして特約販賣希望の方は至急問合せ下さい唯今手續を濟して置かれないと今後新な特約店販賣店の設置は致しません。（型錄進呈）



丸善式竪型精穀機

麥・米其他雜穀 完全搗精最適機
▲最モ進步的ニ最モ新ラシキ考案機▼

在來機ノ缺點ヲ改良シ他式ト機構全々異ナリ二重円筒式トシ遠心力應用ニ依ル完全ナル糠分離能率多大、馬力僅少、精白美麗ナル事ハ本機ノ特質ナリ

▲說明書進呈▼

發賣元　株式會社　丸善機械製作所　京城府京城驛前
總代理店　合資會社　泰明商會京城出張所　株式會社　山岡發動機京城支店　京城府黃金町二ノ一八



伊豆椿　つやだし香油

春の激髮は簡素に美しく

伊豆椿本舖　犬槻彩芳園

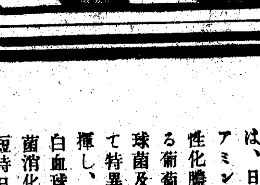



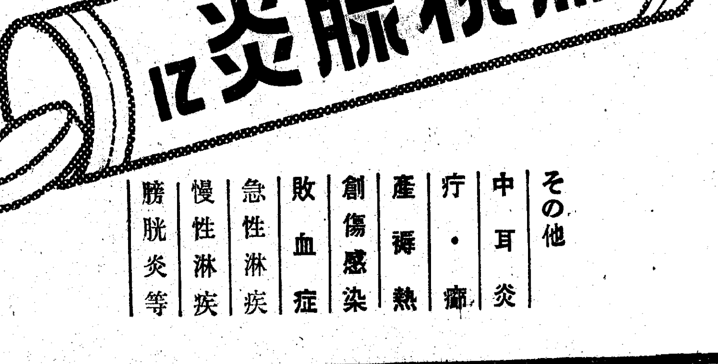


その他　中耳炎　疔・癤　產褥熱　創傷感染　敗血症　急性淋疾　慢性淋疾　膀胱炎等

內服による化學療法劑

ルジール錠の主成分は、日本藥局方スルファミンにして急性・慢性化膿性疾患の病源たる葡萄狀球菌、連鎖狀球菌及び淋菌等に對して特異的侵害作用を發揮し、病原菌を撲滅し白血球及び組織球の喰菌消化作用と相俟つて短時日にして所期の目的を達す。

又淋疾性諸疾患への本劑の應用は、單なる內服にて治療期間を短縮し、尿を淸澄化し、遂に淋菌を消失せしむ

【用量】一回一―二錠　一日三回　食後に服用。
裝包　二〇錠　一〇〇錠

ルジール錠

武田發賣品

製造發賣元　株式會社　武田長兵衞商店　大阪市東區道修町
關東代理店　小西新兵衞商店　東京市日本橋區本町

夕刊 京城日報

萬年筆用 ワグナー インキ

# 米の樂觀派漸く 英の慘敗に動搖
## 一般輿論護送支持へ

【ワシントン六日同盟】最近彼國に於けるルーズヴェルト大統領の狂氣じみた參戰的聲明の後をうけて議會は、商船護送問題に漸次關心を集めつゝあり、政府の意を受けた議員等が頻りに商船護送の必要を力說してゐる、消息通の見る處によると議會は最近まで商船護送問題を政府の責任範圍外のものとなす空氣が支配的だつたが、今やこれを大統領にはしばらく議會に商船護送問題を委ね自らは武器の生產促進とか、國內の政治統制強化に傾注せんとしてゐる、最近ウオール街方面では八月參戰說が頻りに流布されその時の形勢は一國一だといはれてゐるが、これらも或る程度まで現在の空氣を反映してゐると見てよからう、米政府戰時內閣は六日歐洲から歸つたアーノルド少將の報告を聽取したが、右報告はこの日イーデン英外相が英議會で米國から軍需品が續々に到着することが速ければ速い程戰爭の終結が早まるだらうと述べた點と同じやうなものではないかと見られてゐる、●最近著しく目につくものは參戰が國民一致の希望でもなく戰爭の見透しに多大の動搖感があるに拘らず、參戰を確實的に見る空氣が強くなつたことである、米國が參戰するとしても何をなし得るかの問題であるが、消息通の意見では陸兵を送る餘地のないことは一樣に認められ、殘るのは空軍と海軍だが、海軍は物資の供給擁保に役立つ位で攻擊の目標に乏しく空軍は既に相當數を英國に供給してをり、義勇兵として參加してゐる米航空士の數も少からず、結局參戰しても米國の持場は商船護送と米人の手による爆擊位で、それもドイツを徹底的に攻擊するといふよりは、ドイツの對英本土に英艦船に對する攻擊を阻止するといふ消極的な作戰を中心とする他ないと見てゐる、參戰の効果が上記に止まるとすれば、英國が持耐へてくれる限り、慌てゝ參戰する必要はない譯だが、現在の實際ではこの儘にしては英國が持耐へられぬといふのが漸次一般の認識となりつゝあり參戰によらずして戰爭に勝つといふ樂觀論は慘憺に動搖しつゝある

# 比島の軍備強化
## ケ大統領、議會に敎書

【マニラ六日同盟】ケソン大統領は六日比島議會に特別敎書を送り、米國が參戰すれば同時に比島も戰爭に捲込まれる可能性のあることを指摘、比島はかゝる場合に備へ非常時管理會議を中心に戰時體制強化を急ぎつゝあることを述べこの目的のため一千萬ペソの支出及び大統領非常時權限の延長を懇請した、敎書の內容次の通り

現下情勢の發展は米國の世界戰爭參加の可能性が甚だ強いことを示してゐる、もしかくの如き事態に至れば比島も亦戰爭に直接捲込まれること勿論である、外國からの侵略に對し比島を保護するのは米國の任務であるが、比島內の內外人を飢餓、疫病その他近代戰爭の齎す危險より保護するは主として比島政府の任務である、よつて余は余に賦與された非常時權限に基づき非常時管理會議を組織、同會議は既に機能を營み戰時における政府の目的を遂行せしむべき廣汎なる計畫の立案を了した、この計畫は食糧、衞生、防空、避難、電氣通信、警察、備蓄、警兵隊增強等を項目に區分その一部分は實施中であり、他の一部は政府において愼重檢討中である、而してこの計畫の遂行は多額の費用を要するものである、よつて余は一千萬ペソの支出を要請し、更に余は一九四二年に召集される比島議會第一回通常議會まで非常時權限法の効力延長を要請する

# カスピ、黑海線に ソ聯大軍集結か

【ニューヨーク六日同盟】ヴイシー發UP電によればソ聯は最近西はバルト海から東はカスピ海、黑海地方に續々大軍を集結中といはれるが、モスコーから當地外交筋への報道によればその移動は極東外に大規模のものとされこれがためシベリヤ鐵道の運輸は停滯であるといはれる

一、中央アジヤ方面から大規模の軍隊の引揚げが行はれ、これは主として西南部國境に送られてゐるが、軍隊輸送のためソ聯政府はトルコ西部鐵道タシケント、オレンブルグ間の一般旅客輸送に絕對必要と見られる部分の列車を除き來る十五日まで禁止した

一、ソ聯最高司令部に直屬する飛行軍團二團の中一團は既にキーフ軍管區に移動されたが、その兵力は爆擊機八百、戰鬪機九百といはれる

一、前記部隊の增加と共に黑海、カスピ海にある海軍兵力の增強も行はれつゝあり、これ等の艦艇は主としてバルト海から移動されてゐるが、黑海に派遣されたものは潛水艦廿八隻、驅逐艦十八隻、又カスピ海には驅逐艦十八隻、水雷艇廿五隻が派遣されたといはれる

一、然してそれ等艦艇の大部分は河川及び運河を利用し移動されつゝある、グヅネロオフ中將を首班とするソ聯軍事使節一行が目下モスコーからテヘランに向つたと云はれるが、右使節の目的は萬一の際イラン中部、西部地方にソ聯軍のため飛行基地を獲得するものと傳へられる

## 米、對ソ輸出制を強化 事實上停止の實狀

【ニューヨーク六日同盟】米政府は最近既にソ聯に對する輸出許可制を嚴にし、工作機械その他ソ聯輸出は米政府の要請に拘らず繼續して事實上停止するに至つたと傳へられるが、この報道を裏書する事實として一昨年米政府のソ聯懷柔政策の波に乘つて米國の機械類買付のため派遣されたソ聯通商代表部員中約百名は、米政府より輸出許可が得られぬため、活動出來ず近くソ聯に引揚げることゝなつたことが判明した

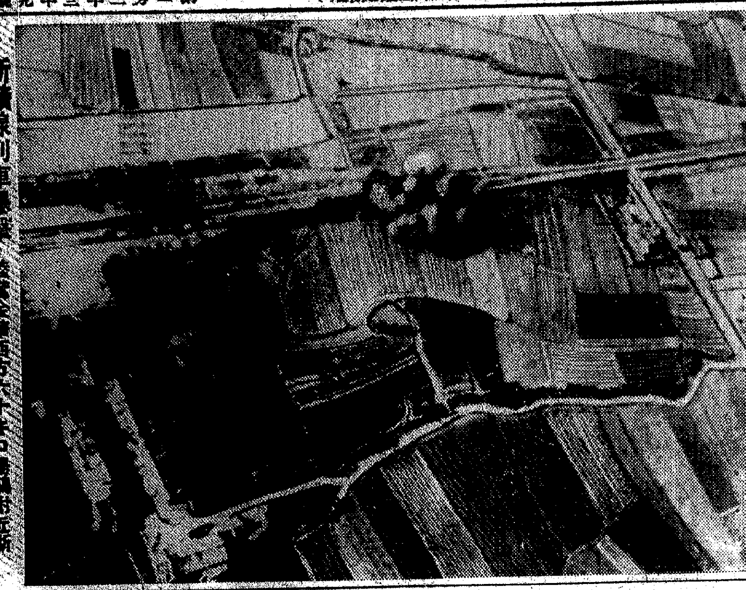

浙贛線列車爆擊 陸鷲全華西方六十キロ湯谿附近 浙贛線軍需列車を爆擊し命中

# 佛印、全幅の同慶
## 日・佛印經濟協定 マ經濟長官語る

【ハノイ六日同盟】日佛印經濟協定調印は、佛印の大東亞共榮圈に對する積極的參加を物語る劃期的な意義を有するものとして當地各方面から頗る重視されてゐるが佛印經濟長官マルタン氏は調印に關し左の如く語つた

東洋唯一の工業國である日本と原料品の大生產國である佛印との通商關係は、彼我有無相通じ相益すものであり今回の條約調印は慶賀の至りである、佛印の重要原料品である米、玉蜀黍、石炭等はフランス本國が特に必要とするものを除いてすべて日本の需要を充すため輸出され、佛印に缺くべからざる纖維製品、化學製品その他工業製品が日本から大量に輸入され、佛印人の消費生活を豐富にすることが出來るやうになつた、たゞ條約締結後もこの適用に關し日・佛印經濟會議の外に現地において種々の交涉が行はれることであらうが、日本側が佛印の經濟事情に精通した商務官を佛印に派遣すれば將來の細目的折衝は著るしく圓滑化し日・佛印經濟提携が促進されることを疑はない

## 大別山南麓 皇軍破竹の進擊

【〇〇前線六日同盟】現地軍發表＝西北卅キロ耶家大店、殺口店を進發、我が花谷、澤田、今村、重信、本野、石井、保野、木原、富永等の各部隊は五月六日早曉を期し一齊に北進を開始し破竹の勢を以て大別山南麓を進擊中なり

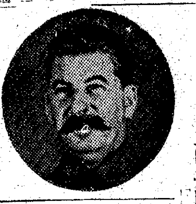

# スターリン氏 首相に就任
## 直接國政の第一線へ

【モスコー六日同盟至急報】スターリン書記長は六日モロトフ氏に代り、自らソ聯人民委員會議々長に就任、直接國政の第一線に乘出すことになつた【寫眞はスターリン氏】

## モロトフ氏は外相就任 外交事務に專念

【モスコー六日同盟】ソ聯最高會議幹部會は六日スターリン黨書記長を人民委員會議々長（首相）に任命、モロトフ氏は今後人民委員會議副議長兼外務人民委員（外相）として外交事務に專念せしめる旨發表した

## ソ聯最高會議 三命令を公布

【モスコー七日同盟】ソ聯最高會議幹部會は七日スターリン氏の人民委員會議々長任命に關し次の三命令を公布した

第一、モロトフ人民委員會議々長兼外務人民委員は、これまで屢次に亘り兩要職を兼任することが困難なる旨言明してゐるので幹部會は今回その要求を容れ人民委員會議々長の職を特に決した

第二、スターリン黨書記長をその後任として人民委員會議々長に任命す

第三、モロトフ外務人民委員を人民委員會議副議長に任命する

## 米海軍、押收の伊船舶を修理

【ワシントン六日同盟】米國海事委員會は押收したイタリー船二十七隻を全部修理し使用に耐へるやうにすることを命じ、その費用は委員會より支出するに決した旨六日發表した

# 獨、近東の事態凝視
## 英、イ戰爭對策極めて愼重

【ベルリン六日同盟】英、イラク戰爭に對してドイツ當局は重大關心を示しつゝも極めて愼重な態度を持し今後の對策についてはその片鱗すらも見せない、たゞシユミツト情報部長が六日の新聞記者會見において「獨、イラク外交關係は近く回復するか」との質問に對し「現在のところ何もいへぬ」と答へたが、回復の可能性を暗示したものと解してゐる、觀測、政界筋ではイラク新政權成立以來も引續き濃厚な關係を保持したドイツが、英、イラク紛爭の新局面に當面し相互に關係打開に乘出す一方、ドイツ新聞も當局の自重振りを反映しイラク紛爭の經緯を述べるが、この紛爭を契機とする近東全アラビヤ民族の動向、ドイツ、トルコ交涉の結果如何によりドイツ政府の方針も漸次具體化するものと見られる

## 英の危機は重大（濠代理首相談）

【メルボルン六日同盟】フアーデン濠洲代理首相は六日近東方面におけるイギリスの地位が重大危機に瀕してゐる事實を認め左の如く述べた

近東方面の形勢は確に危險となつてゐる、獨伊及びリビヤ方面に對するドイツの進擊はいよいよ本格的となつてゐる、しかして西方からの攻擊とイラク軍の蜂起はイラクにおける戰況はイギリスにとつて有利に展開しトブルグを死守するイギリス軍は獨伊軍の側面を脅かしてゐるが……

## イラク總動員令

【ニューヨーク六日同盟】バグダツトよりの情報として傳へられるところによればイラクでは總動員令を發して全豫備軍人を召集するとともにイギリスの宣傳に對し戰鬪を開始した

## イラク砲兵隊活躍 ハバニヤ飛行場砲擊

【バグダツト六日同盟】イラク軍司令部五日發表

一、イラク砲兵隊はハバニア飛行場に對し猛烈なる砲擊を加へ諸施設に過大なる損害を與へた

一、イラク空軍はスマラ附近の英空軍基地キサルを占領、放送局を手中に收め、司令以下英人同員を捕虜とした

一、イラク空軍は……甚大なる損害を與へた

## 陸戰隊の保有最喫緊事 ノ長官言明

【ワシントン六日同盟】ノツクス海軍長官は六日下院の海軍委員會で『米海軍が艦隊と協力すべき陸戰隊を有することは最も緊要の重大事である』と言明したが、その眞意が奈邊にあるかは說明しない、因に右言明はマース共和黨議員の『海軍陸戰隊に獨立隊編成を與へた方がよくはないか』との質問に對する回答としてなされたものである

## 伊軍進擊續く 北アフリカ戰線

【ローマ六日同盟】イタリー軍司令部發表

一、キレナイカにおいてイギリス軍は再度トブルグ包圍陣を突破せんと試みたるも獨伊軍は右企圖を挫折せしめた

一、フルム戰線においてはイタリー軍はイギリス機械化部隊の攻擊を擊退し甚大な損害を與へた

一、獨伊空軍はイギリス陣地及び港灣施設に對し反復爆擊を敢行、大型船舶一隻を擊沈した

エーゲ海戰線

イタリー軍はキクラデス群島に屬するアナフ、サ、ボテルニ、ナキハス及パロスの諸島を占領した

# 增米へ大進軍
## 愈よ十五日 技術員の打合會

增米施設の萬全を期し總督府では來る五月十五日各道の增米技術員及び技手を招集、增米施設事務打合會を開催するが打合事項は次の通りである

一、健苗の育成方法 二、苗代跡地の栽培方法 三、深耕の獎勵 四、畦畔り及び畦畔の作成 五、小株密植の勵行 六、種子更新事業の擴充 七、病蟲害の防除 八、各種品評會の實施方法 九、增米計畫に對する道の指導體制

## 定例局長會議

總督府の定例局長會議は七日午前八時半第三會議室で南總督、大野總監臨席のもとに開催、出席局長より左の如く所管事項の報告があり同九時廿分終了した

上瀧內務局長 海軍協會各道支部發會式を順次擧行するが時に東京本部より副會長飯田中將

山田鐵道局長 五月上旬より開始する扶餘神宮御造營勤勞奉仕團のため鐵道、自動車の運賃を割引するが、來る十月まで大體二萬人の勤勞奉仕團を豫想する

福田監理課長（遞信局長代理）四月二十七日より五月二日まで……

水田財務局長 十五年度府豫算について報告、また本年一月より開催してゐる戰時經濟講話會は非常に好評で全道の普及を期するため今後は京城のみでなく各地方都市においても開催したい、既に平壤でも開催したが近く釜山でも開催すべく準備中である

## 警察部長會議 あすは部長懇談會

最終日の道警察部長會議は七日午前八時半より總督府第一會議室において開催、前日同樣三橋警務局長の指示事項があり次いで高橋朝鮮軍參謀長より軍の希望事項について演述があり、引續き三橋警務局長の挨拶があつて正午休憩、午後一時半第三會議室で各部長の懇談會があつて三日に亘る會議を終了したが八日も第三會議室で部長懇談會が行はれる

# 官民懇談會 陸、海軍務局長出席

【東京電話】政府は來る十日第一回懇談會を首相官邸に招待し財界人を含む官民新體制確立に關する意見を聽取するが、同日の懇談會に陸海軍側より武藤、岡兩軍務局長が出席して軍官民一體の形を整へることゝなつた

# 官民懇談會恒久化
## 日本實業協會が進言

【東京電話】日本實業協會では六日丸ノ內工業クラブに生產擴充促進委員會を開催、後藤（良）、石坂、岩崎（清）、小山、五島、郷古、島田、鈴木（祥）、長崎、野坂、藤山、宮島の諸氏出席、懇談を遂げたる結果來る十日開催の官民新體制に關する官民懇談會について意見の交換を行つた結果實業協會としては民間代表者十六氏の中十氏が同協會の生擴促進委員である關係上、今後積極的に官民懇談會の育成強化に協力することに決定左の如き申合せをなした

一、財界の意向を極力政府に傳達反映せしむるため官民懇談會を恒久的なものとする

一、從つて經濟新體制問題に限らず今後一般經濟問題に關しては隨時官民懇談會を開催すること

## 赤外線

豐田商相は海軍出身に相應しく張切つた執務振りで歷代の大臣なら官邸で事務を執るところを省內の大臣室に頑張り勤務振りには省內でも好評嘖々たるものがある、その大臣室には故東鄕平八郎元帥の『敬神を修養すれば人を咎めず』といふ色紙が麗々と掲げられてある、そこで商相この額を指して曰く『わしは東鄕さんには隨分可愛がられたものだ、然し東鄕さんがまさかわしを商工大臣にしようと思つて可愛がつた譯でもあるまいに』と眼を細め……ナーと一寸しんみり【寫眞は豐田商相】

## ク和蘭外相の強がり ラジオ演說內容

【バダヴイヤ六日同盟】クレフエンス・オランダ外相は五日濠洲へ向け出發するに先立ちラジオを通じて演說を行ひ一度蘭印が侵略の對象となれば英蘭濠三國は鉾を連ねて共に戰ふであらうと左の如く強調した

我々は祖國の自由を恢復するまで徹底的に戰ふことを義務とする、今や世界の大部分が戰爭の渦中に捲き込まれ暗雲は太平洋上にも低迷し、蘭印をも脅かしつゝある我々は萬一蘭印が他國の侵略の對象となつたならば敢然武器をとつて起つ……ボールより蘭印を通じて濠洲に至る線は一體的と見做されねばならない』と指摘したが、此線の何れ……

## エヂプト政府 イラクと友好關係持續

【ベルリン六日同盟】五日夜當地で傍受したカイロ放送によればエヂプト政府は、五日イラク政府に覺書を送りエヂプトはイラクと友好關係を持續する方針なる旨言明した

## イラン、トルコ國境紛爭解決

【テヘラン六日同盟】イラン、トルコ間の國境紛爭に關する一九三七年の相互議定の批准書は六日イラン外務省で交換された、これと共に本協定に基き懸案の紛爭を解決すべき兩國混合委員が任命された、なほテヘラン第三國筋では近東方面に戰禍が漸く擴大しつゝある折柄本協定の批准交換を頗る重視してゐる

## 勅令公布

【東京電話】一、昭和十一年勅令第四百六十五號朝鮮總督府及び所屬官署の船舶乘組員に食卓料及び航海日當給與の件中改正の件

## 相田大藏省銀行局長來鮮

大藏省銀行局長相田岩夫氏は來る五月十五日京城に開催される第三回朝鮮金融大會に出席のため十三日〃あかつき〃で入城、直ちに北鮮視察の途につき、十四日歸京城、十五日の大會に列席、十六日東上、十七日離鮮の豫定

## 人

◇水田財務局長 七日南鮮方面へ出張十日歸任の豫定
◇平川保彥氏（全南學務課長）新任挨拶のため七日來社
◇片岡勘氏（鐵道新鮮出張所長）九日飛行機にて東上
◇木村爲與氏（鮮銀本店支配人）名古屋より十日着任
◇小倉武之助氏（南鮮電氣社長）東上中七日歸城
◇相田岩夫氏（大藏省銀行局長）十日〃あかつき〃にて入城
◇松本伊織氏（朝鮮油脂社長）東上中のところ七日〃あかつき〃で歸城

## 時の錚音

それ程痛い目が見たいなら一つ、お見舞申すか米國さん。米國民には氣の毒だが。
◇
古往今來、馬鹿につける藥はなかつた。狂人の刃物は取上げる外ない。
◇
中北支では殘敵に痛烈な殲滅戰。春だもの、蠅も南京虫も出る頃だ。
◇
われらの戰ひは貯蓄と增產。この好機を無駄にすな。一獲千金、增產だ、增產だ。
◇
不逞な博士から學位を取上げるさうな。（モ、今頃ネエ）

# 三國志【495】
吉川英治（作） 矢野橋村（畫）
（出廬の卷）

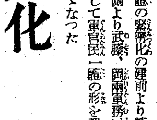

## 兄弟再會（一）

その晩、山上の古城には、有るかぎりの燈が燈され、原始的な音樂が、雲の中に聞えてゐた。

二夫人を迎へて、張飛がなぐさめたのである。

『こゝから汝南へは、山ひとへですし、もう大船に乘つた氣で、御安心くださるやうに』

ところが、その翌日。

望樓に立つてゐた物見が、

『弓箭をたづさへた四、五十騎の一隊が、麓から城へ向つて寄せてくる』

と、城中へ急を告げた。張飛は聞いて、

『何奴？何ほどがあらん』

と、自身で南門へ立ち向つた。

騎馬の弓箭隊は、ことごとくそこで馬を降りてゐた。見れば、徐州沒落のとき別れたきりの味方、糜竺、糜芳の兄弟が、そのなかに交つてゐる。

『やあ、糜兄弟ではないか』

『オ、やはり張飛だつたか』

『どうしてこれへは？』

『されば、徐州このかた、皇叔のお行方をたづねてゐたが、皇叔は河北にかくれ、關羽は曹操に降伏せりと、賴りない便りばかり聞いて如何にせむかと鮑の群れの如く、かうして一族の者共と諸州を渡りあるいてゐたところ、近ごろこの古城に、張翼の猛士が兵をあつめ頻りと徐州の殘黨をあつめてゐると聞き、さては足下にちがひあるまいと、急にこれへやつて來たわけだが』

『そいつは、よく來てくれた。關羽はすでに都を脫して、昨夜からこの城中にゐる』

『えつ、關羽もをるとか』

『皇叔の二夫人もおゐで遊ばす』

『それは意外だつた』

糜竺兄弟はさつそく通つて、二夫人に謁し、また、關羽に會つて交々、久闊の情を敍した。

二夫人は、人々にたいして、許都以來の關羽の忠節をつぶさに語つた。

張飛は今さら面目なげに、慇懃をしてやまなかつた。そして羊を屠り山菜を煮て、その夜も酒宴をひらいた。

けれど關羽は、

『こゝに家兄皇叔がおいであれば、どんなにこの酒も美味からう。家兄を思ふと、酒も喉を下らない』

と、時折嘆息してゐた。

孫乾が云つた。

『もう汝南は近いのですから、明日でも、早速あなたと行つて、皇叔にお目にかゝりませう』

關羽としては、何よりそれを望んでゐたのである。夜が明けるか明けぬうちに、彼はもう孫乾と連れ立つて、汝南へ道を急いでゐた。

そして、汝南城へ行つて、劉辟に對面したところ、劉辟がいふには

『いや、その劉玄德どのなら、四日ほど前までこゝに居られたが、城中の小勢を見て、この勢力では事を成すに至難だと仰せられ、また各々の消息も皆目知れないので、ふたゝび河北の方へもどつて行かれた。まつたく一足ちがひ――』

としきりと惜がつて劉辟はいふのである。

一步の差が時によると千里の距てとなる例もまゝある。關羽は憂ひを面にみなぎらし、怏々と汝南を去つた。

むなしく古城へ歸つて來たが、孫乾はなぐさめて、

『この上は拙者がもう一度、河北へ行つてみませう。御心配あるな、かならずお伴れ申しますから』

すると張飛が、河北へなら自分が行かう、と進んで云ひ出した。

けれど關羽は

『いま、この一つの古城は、われわれ兄弟にとつては重要な根據だから、君は斷じてこゝを動いてはいかん』

と、遂に孫乾を案內とし、わづかの從者をつれて、關羽は遠く河北まで、玄德をさがしに立つた。

その途中、臥牛山の麓まで來ると、彼は周倉を呼んで

『いつぞや、こゝで別れた裴元紹のところへ、使に參つてくれい』

と、一言を託した。

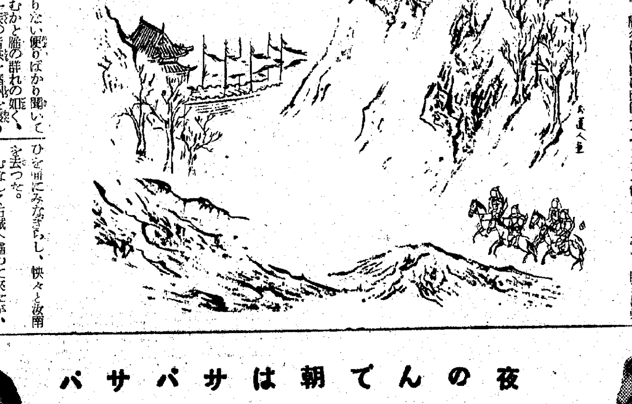


產科・婦人科 森川病院
醫學博士 森川益夫
朝鮮神宮表參道入口
電話本局③二二二二番
入院室・產室完備



夜のんで朝はサパサパ
古便を快通
急に胃腸が強くなる
ムサシ ヨーソ

悲慘な 便祕（べんぴ）
春は古便が蒸れて腐り
胃腸は弱り、頭は呆ける

春の便祕は悲慘だ。長さ二十尺の腸管にたまつた泥狀の古便が濕氣に蒸れて腐り、吐く息や身體迄も臭くなる許りか、古便は毒素を發生して、腸の働らきを狂はせ頭を呆けさせる。春に多い便祕者特有の食モタレ、頭呆け、目まひ等は皆古便の仕業だ。

元來日本人は一日二合づゝの排便が正常だが、便量が少なかつたり、便祕の續く人は古便毒に冒されてゐるのだから早く快通させぬと危い。

こんな方は一刻も早く
○便祕續きで焦々する人
○胸ヤケ、胃酸過多に惱む人
○下痢するくせに便の出切らぬ人
○食慾進まず胃腸弱き人
○胸つかえ腹鳴り舌コケの人
○食後胃が痛み氣分惡しき人

一風變つた作用
一、服んだ翌る日から、二日位ひ今迄にない惡臭の便が大量に出る。固く溜つて居た腐敗宿便が氷に湯を注ぐ樣に溶け、排出されるのだ。
二、腸內が淸淨になると、急に氣分がセイセイし、食慾がモリモリ湧く感じがわかる。
三、健康な黃金色の快便が毎日通じる樣になり胃腸病は目に見えて輕快し、頭は明晰に精力は旺盛になる。

無代進呈
目下「ヨーソ三回分」と「胃腸の根本療法」を無代進呈中故ハガキで早く申込まれ度い。

東京市小石川區西原町一ノ十五
振替東京五〇七七五番
電話大塚五九一二番
むさし製藥本舖

定價 一四四錠入 一圓五十錢 三〇六錠入 三圓 五四〇錠入 五圓
近所の藥店にあり。品切れの節は御注文下さい。

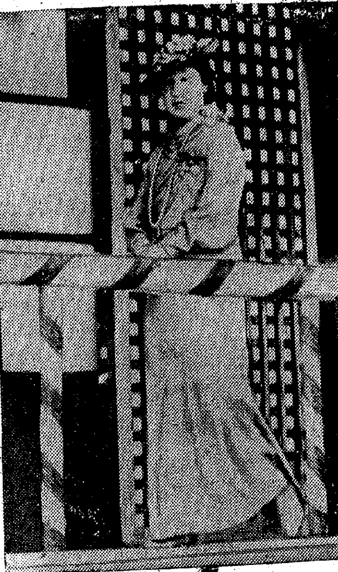

【御寫眞＝日赤總會に行啓の皇后陛下】（電送）

# 畏し皇后陛下

## けふ日赤、愛婦兩總會に行啓

【東京電話】日本赤十字社第四十九回通常總會並に愛國婦人會第四十回通常總會は、七日午前と午後に分れて皇后陛下の行啓を仰ぎ奉り畢敷下一入盛儀に擧行された、この朝皇后陛下には御清々しい御洋裝を召され保科女官長陪乘、廣幡皇后宮大夫以下側近供奉の略式自動車鹵簿にて午前十時卅分宮城御出門

先づ日赤總會々場たる芝山の恩賜記念館に行啓あらせられ、陛下には閑院總裁宮殿下を初め奉り各宮殿下、小倉國務相、東條陸相、及川海相、金光厚相、社長徳川圀順公、日赤篤志看護婦人會々長徳川孝子女史以下役員の奉迎を受けさせられ便殿に入御、徳川社長御報告の同社の活動概況を聞召された御後『君が代』奏樂裡に式場に臨御、參列の一萬五千餘名の會員恐懼の中に御聲いとも朗かに令旨を賜ひ、次いで閑院總裁宮殿下の奉答を受けさせられた、かくて陛下には同十一時十分式場發御大宮御所に行啓

皇太后陛下に御對面種々御物語の裡に御晝餐を共に遊ばされ、午後二時五分御所御發、同十分明治神宮外苑競技場の愛婦總會に臨ませられ

總裁東伏見宮大妃殿下を初め奉り、各宮妃殿下、水野會長以下の御出迎を受けさせられ會長の御先導で便殿に入御、水野會長以下有資格者に單獨拜謁を仰付けられ、水野會長からの御說明を御聽取の御後、五萬の會員奉拜裡に會場に出御、有難き令旨を賜ひ、次いで總裁宮大妃殿下の奉答を受けさせられ、陛下には同二時五十分御發宮城に還啓遊ばされた

# 五億貯金に燃る報國一路の赤心

## 悠々八千萬圓を超過

五億貯蓄の目標を掲げ二千三百萬民衆が邁進してここに一年、五億七千六百三十二萬九千圓といふ目標を突破すること實に八千萬圓近くの輝かしい業績を示して、兵站基地半島の底知れない實力と報國一路の赤情が如實に現はされた、かねて總督府財務局では十五年度貯蓄實績について集計中であつたが、このほど漸くその終了をみたので七日發表した

それによると十五年度の貯蓄總額は五億七千六百三十二萬九千圓に達し、目標額を突破すること實に八千萬圓といふ輝かしい成果が記録された、內譯は郵便貯金增加額三千百六十八萬五千圓、簡易保險資金增加額一千九百二十六萬圓、銀行預金增加額一億二千百十二萬一千圓、金組預金增加額一億二千四百四十萬九千圓、東拓預金增加額二十二萬六千圓、金錢信託增加額六百二十六萬一千圓、無盡會社掛金增加額八百九十三萬六千圓、國債等買却高一千八百九十七萬五千圓、生命保險會社準備金增加額二千七百三十八萬七千圓、私人の有價證券投資增加額九千八百五十三萬一千圓である

なほ各道の割當目標額に對する百分比は京畿百二%、忠北百五十四%、忠南百八十一%、全北百六十%、全南百廿一%、慶北百廿九%、慶南百廿三%、黃海百卅六%、平南百三%、平北百廿三%、江原百四十四%、咸南百七%、咸北百六%で何れも目標額を突破する好成績であつた

# 一人・百七十圓

## 六億貯蓄京城の割當

本年度京城府に割當てられた六億貯蓄運動の責任額は一億六千萬圓だ、これを生れたばかりの赤ちやんまでひつくるめて頭割りにすると府民の一人當り責任貯金額は年額百七十一圓二錢、五人家族ならば一家族で八百五十五圓十五錢の貯金は是が非でも果さねばならない、負擔と思へば苦しいが身のため國の爲と思へば出來ないはずはないとあつて京城府では近く貯蓄委員會を招集し一億六千萬圓貯蓄運動の具體案をねることになつた

## 簡保に最高記録

總額の六億を突破して好調にある簡易保險は四月に入つて依然好調を續け加入者は激增四月中のみで十六萬二千件に達し從來の最高記録である昭和十二年四月の十二萬六千件を悠々突破した、なほ新規加入者は約九割を半島人で占め現在件數二百廿五萬件、契約保險金六億一千二百萬圓となつてゐる

## 結核治療訓を懸賞募集

人口政策上重要な結核の撲滅わが國の結核死亡率は依然として列國の約二倍の數字を示して寒心の限りだが、結核治療成績の不良は不治のためではなく治療方法の宜しきを得ないからだとあつて六日本府衛務局衛生課內にある結核豫防會朝鮮地方本部では治療上遵守すべき必要事項を左記により懸賞募集し、一般に治療指針を明示し結核撲滅の衛生運動を起すことになつた

一、治療訓の內容　合理的治療上患者の遵守すべき事項を簡明標語式に配列すること
二、投稿方法　官製ハガキに住所氏名、治療訓を明記し本府衛務局衛生課內結核豫防會朝鮮地方本部宛
三、募集締切　五月卅一日
四、賞金　一等三十圓、二等二十圓、三等十圓、選外佳作三圓（五名）
五、發表　六月二十日

## 米の南極探檢隊還る

【ボストン五日同盟】アメリカ南極探檢隊一行はリツルアメリカからボストンに歸着したが、語つた英海軍はデイセプションのノルウエー捕鯨基地工場を破壞したが、これは工場がドイツ軍により使用されることを虞れたからである、今回の探檢の唯一の收穫は南極の太平洋岸沿岸線の地圖を作成することに成功したことである、これは過去百年間南極探檢家の目標であつたのだ

# 拔打ちの時間變更

## 今夜のラジオ常會は八時

## 放送局と聯盟の採事

毎月七日の愛國班常會は國民總力朝鮮聯盟本部の指示によつて午後七時三十分のラジオ放送をもつて班常會を開催することになつてゐたが、突如どうした風の吹き廻しか放送局では今晩に限り開催時間より三十分遲れた八時から愛國班常會放送をやるといふので聯盟側では、これは一大事だとばかりに今朝來定時放送の實施方を放送局に相談してゐるが

放送局では既に公報してゐる關係上既に放送プロの變更は出來ないとそつけない態度だつた、これに對し聯盟では國民總力運動本來の使命遂行に滑りかゝる獨善主義にひとしい態度は民衆の敎化指導をあやまらせる惧れありとあくまで定時放送の實現を期すべく放送局の非をたゞすことになつたが

さて數時間のうちに迫る今晩の班常會はラジオなしでやるか、或は三十分延期の異例をとつて開くか注目されてゐる、聯盟側の立場を聞いて見よう

▲聯盟側＝公文發送の期間がないので延ばしてくれといふらうが、聯盟の立場としては一たん七時三十分を指示した以上今月限り八時に延期せよなどとは通牒出來ない、結局五月の班常會はラジオなしで開くよりほかない

### 飽くまで七時半

愛國班常會時間の番狂せから自然都市の京城府でもいづれをとつて開いていゝやらさつぱり判らないので今晩常會開催の聯盟本部は放送局に對して善處方折衝を進めてゐるが、結局京城府側としては聯盟の指示事項を尊重して飽まで從來通り七時卅分開催を嚴守することに肚を決めたので

今晩の愛國班常會は『ラジオなし』で愛國班の歌、宮城遙拜、默禱を行ひ講話は卅分のちに放送されることになつた、なほ放送局では午後三時卅分ニュースの時間にこの旨放送した

## 話はした積り

### 小野田放送局課長の話

京城中央放送局業務課長小野田甫氏の言分

方々から時間の行違ひをたゞねられるのでけふ午後一時半から放送協會本部で最高幹部がより合つて對策を練つてゐます、五月の午後七時半といへばまだ陽があつて常會には早い時間なのでその間總力聯盟と連絡をとつたうへ八時に放送することに決めたわけです、私の方では朝鮮總力聯盟と話が決つたので府とは交渉する必要がないからそのまゝだつたのです、局は總力聯盟の運動に絕對贊意協力するのが使命ですから決して一方的な行動をとつたのではありません

## 鮮展の參與決る

鮮展の贊助出品がもまじへ六月一日から豪華な幕を開ける第廿回朝鮮美術展覽會の參與は次の十一氏に決定した

▲第一部（東洋畫）李象範、松田正雄、堅山坦、加藤松林、金殷鎬
▲第二部（西洋畫）山田新一、遠田運雄、日吉守、三木弘
▲第三部（彫塑及び工藝）淺川伯敎、五十嵐三次【寫眞＝鮮展二十周年記念展ポスター】

# 厭戰氣分に充滿

## 死地に追ひつめられた重慶

【北京特電】歐洲戰下和戰の岐路に呻吟する重慶では日ソ中立條約締結と共に深刻な衝動を受け今や死相の深化は蔽ふべくもなく、外國公使館もこの緊迫せる重慶沒落の狀態から佛、獨、伊大使の引揚を見僅かに殘存組としては英、米、蘇に白大使のみの寂々たる有樣で〝事實〟上英米傀儡相を如實に現はし國民に向つて敗戰の潮勢に臨みたる醜狀を呈してゐる

然し乍ら抗戰陣營は、國民黨の共產黨に對するゼスチュアを初めとして援蔣外國への現勢力を誇示する一方部內の離滿を匿ふ事に必死となり、辛うじて滅亡の一途に一抹の光明を摑まんとしてゐるものの如くである、從つて四月初旬政治訓練を終つた將兵を中旬以來各戰區に配置して突擊師團、突擊隊を編成せしめ地點、部隊等を示して所謂年中行事の一たる春季本格的攻擊週間なるものを喧へてゐるが、[illegible]一個師八千人に對して銃器約四千挺でこの中使用可能なもの一千二三百挺と言ふに過ぎず、僅に〝地場〟產銃を以て補塡しある始末である、この地場產銃の如きも僅に百發も撃てば廢銃となるといつた劣悪なもので現在では十五發位の射擊効力より無いといふお粗末至極なもので共產黨も大體同樣の裝備編成の下に置かれ部隊の入營、集結地區の連轉、食糧の集中、糧秣輸送等を指揮中の情勢である、將兵は既に五月中旬を期して總抗戰に入ることを指令し、同時に蔣は毛澤東との會見により共產軍との抗日陣營協力による強化を企圖し、共產軍の總反抗をも誇大に宣傳に努めてゐる

〝共產〟軍は昨秋來日本軍の覆滅作戰により資材、人材共に弱化の一途を辿り總反抗の効果は一部に局らず春季攻勢の結果は徒らに日本軍の餌食となるに止る運命の下に曝されてゐる、かゝる對外宣傳と援蔣國へのゼスチュアのみをねらつた總反抗計畫の發動にあたつては既に[illegible]に曝らされてゐる敗戰氣分は民衆が濃く[illegible]

と日ソ中立條約の締結と共に抗日意識を捨てゝ親日的態度に動搖しつゝある民衆が漸次增加の傾向を辿り重慶軍はじめ〝雜軍〟に至るまで戰爭目的に對して確度の懐疑觀を抱く結果となり敗戰氣分は充滿し抗戰陣營の足下から和平招來の聲が一齊に擧りつゝある情勢は長期抗戰を說く敗戰論として[illegible]とも見られる重慶側は、最後の生命として抗日抗戰に對する今後の保護を打診する意圖をも有してをり、我が鋒の前に〝潛伏〟し去る運命の日を全く宿命し待する態の如くである

# 東大門署に惱み

## 土幕民また立退反對騷ぎ

城東方面で最も厄介物とされてゐる土幕部落が最近また立退問題で所轄東大門署を惱ましてゐる——京城府新堂町三五一山附近（一萬四千坪）には何時の頃からか土幕民約卅五戶三百餘人が住居しはじめて一部落を建設してゐるが、この土地の所有者である京城府本町四丁目二八鐘本治氏が最近の宅地難にこの一帶を開放するため[illegible]ところ、〝立退〟と騷ぎ出し平野友康、趙善化らを代表に先づ本町署へ陳情を行つたが〝他人の土地に住むお前達が惡い〟と手嚴しくはねつけられそれでも永住の地を諦め切れぬ部落民は、今度は東大門署へ嘆願に及んだ

この山間一帶は昭和七年保安林解除と同時に鐘本氏に拂ひ下げられたもので、その際土幕民には借金として一戶に十圓を支拂つたまゝはそれぞれ立退料とともに金額町へ立退を命じたのであるが、都市人口の增加に正比例して押しつめられて行くこれらの人々には同情はするが困つたものだと東大門署では頭を抱へてゐる

### 女を囮に前借詐欺

忠南群山府昭和町三ノ三林[illegible]方へ去る一日知合の金[illegible]が訪れ「素晴らしい仲居を[illegible]」と自稱する女を[illegible]借金として百十圓を受取つたまゝその夜件の女と京城方面へドロンを伏めた

# 石炭は暖い中に

## 炭聯から家庭にお勸め

暖かい冬を京城府民に贈らうと燃料配給の會社炭聯では今から冬への石炭の計畫輸送を行つてゐるが計畫輸送には限度がある、冬期になつて各家庭消費者が爭つて購入するときは配給混亂に陷る懸念があり、貯炭場の能力などから入手困難の場合もあるので炭聯では慎重對策をねつてゐるが、たまたま京城府內の二炭場が東京城驛構內に移轉中なのでこの機會を狙ひ運搬關係から公定價も値上りするので、所謂買溜めとは異つた意味で消費者に訴へ冬の陣への手回り石炭配分に萬全を期することとなり、近く京城、總督府燃料課、石炭小賣業者、愛國班などの關係者會同して圓滑な配給の對策を樹てゝ炭聯から購入切符を發行して一般消費者の經濟力に適應して貯藏させることゝする

釜山備福屋

## 乘組員二名は溺死か

### 遭難漁船判明

【釜山電話】既報＝三日釜山港外牧ノ島燈臺附近で行方不明となつた遭難漁船につきその後引續き搜查中であつたが七日朝に至り右は釜山府東三洞柴基商所有の漁船と判明、船主の弟柴基玉（二三）崔英守（二二）の兩名は溺死したらしく依然行方不明

乘組員のうち金光根君（二〇）は漂流中牧ノ島燈臺下で燈臺守に救助

## 新綠の〝昌慶苑〟

### 「花菖蒲」も近く咲く

昌慶苑はいまが新綠の候、五日獨逸大使館附武官グロナウ大佐が參觀して『素晴らしい』を連呼して名殘りを惜しみながら歸つたといふ見事さである、芍藥もぼたんも蕾をふくらませて開花の時期を待つてゐる

四月中における同苑の入場者は花見時だけに五十一萬三千とか、凄い數字を見せ、昨年同月の四十九萬に較べると二萬三千人の激增である、このうち大人は四十三萬、子供は八萬六千人で團體數は百三組六千二百七十一人、夜櫻は雨天に阻まれて二割の減少であるが晝間の入場者がこれを補つて殺人的な雜沓を見せた

植物園では初夏の陽射しの中に珍奇な熱帶植物が芳醇な香を放つてバナナも今たわゝな實を稔らせてゐる、もう花菖蒲の咲く日も近い

## 匿名の獻金

【東京支社電話】內地在住半島人の赤誠をそのまゝ示す陸軍機五機、海軍艦上機二機の獻納命名式は四、五兩日全國各府縣協和會支部代表者千百名參列のもとに羽田飛行場で盛大に行はれたが、五日の式場に參列して及川海軍大臣の謝辭を聞いてゐた半島人中歲の紳士がやみがたく持ち合せの金十圓五十錢を差し出し「どうか國防費の一端にしてください」と名も告げず逃げるやうに立ち去つた一青年があつて、相次ぐ赤誠美談に若葉の東都をして感激につゝんでゐる

中央協和會ではこの美しい一心を汲み早速獻金の手續を取ることとなつたが、住所氏名が必要なので手を盡して美談のまゝを探した結果慶尙南道咸安郡北面出身の高里大山直秀（二〇）君と判明した、大山君は大森區池上本町二ノ三二四で父と兄弟三人暮しで、大森の工場の集配人を勤めてゐる圓滿な青年で協和會の大森支部幹事をも務めて先の獻金の時等も率先して獻金運動を行ひ大森支部會員の中でも評判の青年である


店員募集廣告
一、守衞 監視　若干名（經驗者ヲ要ス）
一、食堂サービス　十數名（小學校卒業程度十五歲以上）
右希望ノ方ハ履歷書持參ノ上五月十日迄來談セラレタシ
京城　和信


## テニス界の恩人

## 湯澤さん榮轉

### 釜山鐵道局經理部長に

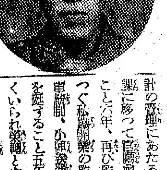

朝鮮鐵道局參事（經理課）湯澤茂氏は三日附で釜山地方鐵道局の經理部長に榮轉した、鮮鐵十七年の生活のうち監督課に入つて會計の實務にあたること六年、經理課に轉じて相當これにたづさはること六年、再び監督課に轉じて相つぐ私設鐵道の監督と難物の自動車統制、小運送業令の統制下に身を挺すること五年、今回その功にくいられ榮轉となつたもので鐵道人であると共に一方半島軟式庭球界の發展として貢獻して來た人で本社主催の全鮮庭球選手權大會にも蔭の人としてつくした人であり昨年明治神宮大會において畏くも三笠宮殿下の御前で優勝した朝鮮選手も同氏の門下生である、愛妻の七日湯澤氏は左の如く語る【寫眞＝榮轉の湯澤氏】

鐵道經理に就ては一應眼通させ[illegible]

## 人命救助に警民協力

【釜山電話】釜山府寶水町法福寺住職加藤堅文さん（[illegible]）は六日午後二時四十五分釜山第一棧橋右側突端で投身自殺をはかつたのを第一棧橋派出所勤務巡查朴明治、勿勝隆、太田寡徽の三巡查が發見、右三巡查は府內寶水町二船員島田得太郞、本町三船員山本光太郞、幸町二船員永浦庄一、瀛仙町船員石田良太郞の四氏の協力を得て既に絕望と見られた林さんを引きあげ百方手當を加へた結果同四時頃漸く蘇生した、同派出所では右四氏に對し人命救助の表彰方を上申中

## 信號を無視して激突

六日午後六時ごろ京城府町一八〇觀車が昌慶苑から苑南町へ疾走して來たところ京城府黃草町九一宋辰甲（二〇）が自轉車で明倫方面から苑南町ロータリーへ坂道を驅け下りて來たのに激突、宋は大腿部骨折で二ケ月の重傷を負ひ城大病院に擔ぎ込まれたがロータリーには常備警手がついて信號をしてゐたにも拘らずこれを無視しての災禍に遭つたもの

六日本社取扱ひ獻金は左の通り
▲京畿道廣州郡國民學校職員[illegible]一圓▲同[illegible]永徳氏一圓▲[illegible]三圓▲京城府[illegible]町一ノ二七三[illegible]▲京城府[illegible]町一六六ノ二九三[illegible]武夫氏五圓

## 高炳南氏の寄附

京城府[illegible]町一〇五ノ一高炳南氏は亡父高[illegible]氏の遺言により金一萬圓を社會事業資金に提供することとなりこのほど京畿道漣川郡朔寧面黃地里に開校中の私學講習學校の基金の一部に寄附した

## 路上に自働電話機

五日午後八時ごろ京城府新堂町二四一先に自働電話器を捨ててあるのを巡回の警官が發見、自働電話の料金箱を狙つた曲者の仕業と見て、東大門署では被害個所を調査する一方犯人を搜查してゐる

## 七日朝の氣象概況

氣壓配置は不安定で弱い低氣壓は黃河の上流と張家口附近にあり、滿洲內地は氣壓が高い、半島は黃砂あり、滿洲は曇晴、北支那は天氣がよい、內地は晴曇不定である鮮內の氣溫は南岸一五度を超え國境中部は十度內外で例年に比し北東部は大差なく其他は二度乃至四度高い

京城地方【今晚】晴れたり曇つたり【明日】[illegible]
仁川地方【今晚】雨の風【明日】[illegible]


雜株の投資方法
二十四頁に亘る詳細說明書は必ずハガキにて御申込次第無代進呈
東京市小石川區同心町十二番地
株式買賣　株式會社　津田商店

扶餘回想曲
舞踊詩
三曲
五月十二日 十三日 十四日 十五日 十六日
晝 夜
前賣券　三越　丁子屋　和信
指定席　三、〇〇
普通席　二、〇〇
（稅別）
府民館
扶餘回想曲展開催中　丁子屋（五月六日・七日・八日）

內科小兒科　コムラ病院
醫學博士　小村榮三
入院隨意　普通病室　隔離病室

皮膚科　泌尿器科　性病科
鶯海醫院
醫學博士　鶯海元則
京城府本町四丁目一二二
電話本局一四九五番

7日ヨリ11日マデ
大紐育
1 十二時一分
2 一時五〇分
3 三時五〇分
4 五時四〇分
5 七時四〇分
6 日曜は十時
城寶

御會葬御禮
金谷琢
株式會社　金谷商店

松ベルト
Vベルト コンベヤー ゴムホース パッキング
三ツ星調帶株式會社製
富士商店
京城店　京城府古市町一四番地　電話本局(2)3822番 4422番
清津店　清津府浦項町二五二番地　電話清津3577番

花柳病泌尿科
本町五丁目あづま館横入
電本二三二一
安部醫院

桃屋の花らつきよう
朝夕の食卓に
消化を助け食慾を增進す
デパート及食料品店にあり

文化ニュース
朝日特作文化映畫第一輯
日本勤勞歌
熱だ力だ總力戰
內地觀光映畫　鐵道省製作
奧飛驒と高山祭
東寶文化映畫　電球
漫畫　封切　ベテーの歌合戰
◎アサヒホームグラフ◎日本・海外ニュース上映
八日より
京日文化映畫劇場
午前十一時五十分、日曜祭日は午前九時半開場　京城三中井、昭和通[illegible]

## 學藝

小山春水氏筆

# 正直な青年の為に
## 天野道夫君を北京に送る（上）
上田龍男

### 淋しかつた彼

天野道夫（蘇玄永氏）が北京に行つてしまつた。昨日の夜まで京城の町をあちこちと歩きまはつてゐた彼の姿は、暫らく僕等のまなこから消えてしまつたわけだ。

身は朝鮮人に生れ魂は日本人に燃えてゐた彼は、近世の朝鮮思想史の上に忘れてはならない一人だ。彼が世に問うた問題の書『朝鮮人の進むべき道』は今も相變らず飛ぶやうに賣れてゐると聞く。

彼はあの本で大膽なことを書いた。朝鮮人全部をあれほどむちやくちやにこきおろしたものはなからう。僕等が一番恐つてゐるのは朝鮮語撲滅論にだてゞあつた。彼のいふ通りの時代が朝鮮に來たならば、朝鮮のインテリは恐らく敗北者にならざるを得ないからであつた。朝鮮知識人達は口を揃へて天野の悪口をいつたものであつた。彼は職を何度もかへた。緑旗聯盟から總力聯盟へかはつたのを最後に、彼の身體は大學病院の一室に病の嘱書として横はつてゐた。

其の後彼は病氣が直つたのかどうか、知らぬ中に退院して、鍾路の裏通りの小さな旅館のきはめて光線の悪い濕室で親子三人暮しをはじめてゐた。彼の大好きな内地の空氣にふれて來たいと思つて、或る友人の好意で一ケ月ほど内地に行つたのが、彼の最近の一番うれしかつたことなのであらう。

『僕はなくては！』と彼は東奔西走して、外務部の嘱託になつた。北京における彼の仕事はとてもむづかしい仕事なのだ。彼の性格をよく知つてゐる私は、彼が朝鮮で何んとかするやうにすゝめた『朝鮮にきまつたことだ。世話してくれた人にすまない』といつたまゝ、彼はあわてて立つてしまつた。

### 彼と朝鮮思想界

朝鮮の思想界には大きく三つの領域がある。朝鮮の朝鮮に生きようとする人達の集團、日本の朝鮮に生きようとする人達の集團、日本の國土に日本人の姿勢で生き拔かうとする僅かな人達の集り、との三つである。天野はこの三領域の中の最後の方に屬した人である。彼の活動はこの中でも主として理論の方を擔當してゐたのである。この領域に住む人達は、皆若い人ばかりである。そして大方大學教育を受けたインテリ達である。彼等はあくまでも正直である。偽りは敵である。彼等のよほど信頼してゐる先輩でないと妥協しない。彼等は多くの場合孤立である。流動性がはげしい爲、彼等は人々から信頼を受けない。

天野の思想は、簡單にいへば『朝鮮人も内地人の生活をしろ』といふ思想である。國語で生活しようと叫ぶ。それはこの考へ方の延長である。内地人の美しい生活、自然的な愛國心の流れ、これに詩的な憧れを持つ男である。彼は形而上の日本よりも形而下の日本を歌つてゐるのである。それでゐてまた一面世界主義者の立場を取る。フランス語が好きで、英語をこなす彼は、全くインテリくさいところが多い。世界人としての日本人、日本人としての世界人、この二つの思想を彼は時々混亂させる。その上日本の古代史の世界、神話の世界を身近にみるから面白い。

若い彼の友人達は、彼の思想と全く同一ではない。各人各々と獨特の論法やルートを持つてゐる。然し彼等全部が同じ方向へ進んでゐることはみのがせない。すなはち、彼等はこんなに叫んでゐる。

『僕等は日本人だ！』僕等は、日本人の生命の中に僕等の生命を發見するのだ。僕等は朝鮮民族主義とは根本的に對立する。彼等とは如何なる方法においても戰つて勝ち拔くことを宣言する。

### 不連續線　簡評

結婚披露宴における祝辭でも、壯行會における送別の辭でも、要領を得るといふことは必要である。

それだのに、如何に世の多くの人たちは、さうした席上で冗辯を弄してゐることか。

聽かされる側の人たちの中に欠伸を噛みしめてゐる人があるかと思ふと、窓の外の街を眺めてゐる人もあつて、心は既に、その席上から離れてゐる場合すらある。

そして、さうして綿々として盡きざる長舌のあとで、辛くも話の結びをこじつけて、最後に「以上甚だ簡單でありますが、これをもつて祝辭と致します」といふことに例外はない。

『簡單でありますが』といふ言葉は、テーブルスピーチにかける挨拶の枕言葉ではない。それよりも率直に『甚だ蕪辭でありますが』といつた方が、どれだけ忠實であるかを考へる方が穏當である。

### 明滅燈
#### 勤勞奉仕

私はこの度國民總力聯盟主催で發表されるバレー『扶餘回想曲』の創作に先月から參つて居ります。天長節には各新聞社の方と私達一行は扶餘神宮御造營勤勞奉仕に行きましたが、せつかく京城から行つて一時間位しか働けなかつたことを恥かしく感じます。東京でも二、三回參加して必ず三十分や一時間で切り上げになるのですがこのやうな形式だけの奉仕では『奉』や『勞』ではないと思はれます。如何なものでせうか？（石井漠舞踊學校、石井カンナ）

# 韓成俊氏の舞踊
## 韓英淑孃が繼承
### 藝術賞受賞を繞る插話

朝鮮舞踊藝術賞の舞踊賞をモダン日本社から受けた韓成俊氏は、朝鮮舞踊界の至寶として懇承者、趙澤元その他幾多の舞踊家を世に送り出してゐるが、當年七十歳といふ高齡で何れは引退も豫想されてゐた折柄、一日の藝術賞授賞式の席上この日を記念して、令孫韓英淑孃がその後繼者として、正統の朝鮮舞踊を繼承し、朝鮮舞踊研究所を中心に發表する旨發表された

韓英淑孃は韓成俊氏の愛孫で當年廿二歳、十二歳の頃舞踊を志したが、韓成俊氏はその精進の至誠なるを歎き一年間の努力如何を試驗してこれを許す旨答へたところ、爾來年餘、翁の前は充分の申分なきお家藝となつてゐたものである

既に韓成俊氏の朝鮮舞踊藝術賞受賞の報あるや、決然仕事をやめて舞踊專門で立つことになり、祖父の目出度き受賞の日を新しき發足の日として乘出すことになつたのである【寫眞＝朝鮮舞踊藝術賞を受けた韓成俊氏と韓英淑孃】

### 映畫ニュース
## 坂東好太郎辭表を提出

昨冬の不祥事件で謹慎をつけてゐた坂東好太郎は廿日で謹慎停止期間が經過したのでこれを機に松竹へ辭表を提出した、會社側も大體受理する模樣であるが、好太郎は新しく劇團を組織する筈で、これに參加する俳優數名も辭表を提出し旗揚げ工作を進めてゐる【寫眞＝坂東好太郎】

## 朝日座女劍戟
### けふから上演

女劍戟界お馴染の妖花大江美智子が今度は一座五十餘名といふ觸れ込みで、またまた朝日座に七日から六日間來演する、出し物は、劍戟『江戸ッ子酒』時局劇『因果』社會劇『雪の夜道』現代劇『國境』大喜劇『喧嘩兄弟』の六本立、開演は毎夕五時半入場料は、一等一圓五十錢、二等一圓の二種となつてゐる【寫眞＝大江美智子】

### 新映畫評
# "大紐育"
## 愉快至極の物
米國作品

廿世紀フオックス作品『大紐育』今から百四十年ほど前紐育の話、帆船しかなかつた頃、帆の要らない蒸汽船を發明して世間をアッといはせたアメリカ人ロバート・フルトンの苦心談を描いたものといつたら、きつと素晴らしい傳記映畫を想像するだらうが、これは全然アメリカ的な、しかも痛快で底抜けした愉快な喜劇と作り上げた娯樂映畫なのである

物語はフルトンが當時まださゝやかな港町だつた紐育に蒸汽船を造り、ハドソン河を遡らせようと試みんと、小さな模型を抱へてやつて來る。そして帆船ばかり造つてゐる船大工たちの妨害と、政府の輸入禁止令による外國エンヂン入手難、或は資金難、人々の嘲笑等の苦難にも屈せず、大法官とその姪、フルトンの泊つてゐる安宿兼酒場の女主人、船大工等の助力で遂に成功しフルトンは大法官の姪と船大工は酒場の女主人と夫々結婚する

船大工にフレッド・マクマレイ、大法官の姪に新人ブレンダ・ジョイス、といふ配役はまだしもフルトンに扮するのが眉目秀麗を賣物にしてゐる二枚目リチャード・グリーンだから愉快だ、そしてこのフルトンは貴公子然と禮儀正しいかと思ふと腕っ節が強く、海の荒くれ男を立ちどころにのしてしまふ腕前は二枚目なのだから定めし地下のフルトンも苦笑してゐることだらう、アリス・フェイが女天下式にひとりではしやぎ廻るあたり、場面々々の面白さに釣られることはあつても、全體としてはアメリカ式の他愛のないもの、しかし十九世紀初頭の紐育風景や風俗習慣の一部がみられるのは面白いし、帆船火事や蒸汽船が進水する時の大がかりな場面はちよつとした素晴らしさである、監督はヘンリイ・キングーSー（約一時間半、城寶上映中）

### 次週番組

**京城劇場**（十日から十六日まで）▲新興東京作品、深田修造監督、眞山くみ子、淡島みどり、宇佐美淳主演『保健師の姉妹』

**大陸劇場**（十日から十四日まで）▲東和商事提供、佛ウヂエフ作品、アンリ・ドウコアン監督、ダニエル・ダリュウ主演『背信』▲メトロ作品、リチャード・ソープ監督、ウイリアム・ポウエル・ルイズ・ライナー主演『結婚十字路』

**京龍館**（十日から二日間限り）▲松竹大船作品、原研吉監督、德大寺伸、三浦光子、朝霧鏡子主演『幸福な家族』▲新興京都作品、市川男女之助、歌川絹枝主演『天婦太閤記』

**京城寶塚劇場**（十一日から十四日まで）防諜映畫週間▲日活多摩川作品田中重雄監督、井染四郎、姫宮接子主演『明暗二街道』▲獨トビス作品フイル・ユッツイ監督、ジーグフリード・シユーレンヘルヒ、イヴン・ペトロヴイッチ主演『間諜千一夜』

**東寶文化劇場**（十二日から十六日まで）▲廿世紀フオックス作品、ワーナー・バクスター、ウオーレス・ビアリイ主演『奴隷船』▲東日、大毎映畫部製作・國策映畫『日印親和記』全三部▲東寶文化映畫『記錄』

### 新映畫紹介
◇女學生記　良心的企畫で一路映畫報國の線に沿つて驀進してゐる東京發聲は本年度企畫を着着發表してゐるが今度國民に教育家及び一般家庭で話題の中心となつてゐる細川ちか子著『女學生記』の映畫化に決定した

### 今晩のラヂオ
六・四五　マンドリン合奏（城）京城帝大マンドリン部▲七時廿分　政府の時間（東）堯王九一▲七時四十分　農家のために（東）田杉平司▲八時　浪曲▲（東）堀田▲九時　時事解說（東）

### 木肌に刻む鑿の冴え

五日から十一日まで三越西館階上で開かれてゐる吉田白嶺氏等の木心會木彫展覽會作品は、京城として久し振りの異色ある展覽會として名家の彫刻が林立する間を熱心な觀者が足を停めて動かない【寫眞は…その會場】

# 京日歌壇
吉井勇選
朝鮮風物・生活・事變雑詠

仁川　池田嫩子
春たけし園のしじまに咲き散らふ木蓮の花は大いなるかも
山峡の道にたゝずみたゞよへる木の葉の香りしみじみとかぐ

平壤　小泉悦一郎
彼岸會の明るき園に童子と來て紙船をあかなひにけり
炭の香のこもれる病間に方丈と亡き父母のことを語らふ

羅南　須藤つゆ
かすかなる音にきこへ聞きて夢を破るもの見ていすゆき
ひつそりと『まりてある病室の窓よりさしくる月はかなしも

京城　若林孝子
何待つとわれは思はねど今宵の茶のふくらむ見ればなつかし
哀愁は果なくつゞきおきひとみ語れるわれを時に淋しむ

京城　成田暉子
旅にさへ出で得ぬ吾やはるばると去る暁の宿を夜のふけにゆく
暗る友等をさびしさや春の日に顔ゆる若芽を見つつ思ふ

德川　入道
み戰に男の子一人を捧げた老婆の顔見ればかなしこし
はものためと思へば

京城　關根紀美子
文字すべて忘れしと云ふて母多きいくさの人のたより寂しき
一日のつとめ終れりほのぼのと心もみちて事務服を脱ぐ

京城　島田滿代
早春の光親しき事務室に紅巴の花活けてうれしき
かりそめのひと言ゆゑにひしひしと湧く悔いのありさむき春の日

高防山　成田廣一
耕圃といふさびしさゆゑに草花の種子播くことも覚えけるかな
ふるさとの春を思ひぬ日暮るれば野火も見ゆらむ鮮やかくらむ

朝鮮風物・生活・事變雑詠（ハガキに一人一首三首限り）京城日報社學藝部『京日歌壇』宛

# 世直し公方【184】
小金井蘆洲【演】　香川芳彦【畫】

### 失敗した賊

アッとあわてたがもう間に合はない。町人は牛四郎に蹴られてドタリと横に倒れるのを、カ一ぱいにその頭で、押者の首をしめつけたから堪らない。おさき、苦しがつてバタバタやるはずみに行燈を引くり返して眞くら闇。牛四郎は『オーイ、誰か參れ。盗賊を捕へたぞう』

と呶鳴りました。宿の者はびつくりして、

『泥棒々々、泥棒だーツ』

と騒ぎ出した。旅籠屋の主人も騒ぎ出して飛び起き、

『それ早く裏口へ氣をつけろ。まだ立つたお客様はあるまいな。オイ提灯や何をマゴマゴしてゐるんだ。間違ひがあつては店の名にかかはる。お役人にも急いで來て頂け、早く早く』

主人が先立ちで若い者多勢、弓張提灯をつけてゾロゾロゾロゾロ

『莫迦、何てえ口のきゝ方だ』

『エ、、泥棒はどちら樣で……』

る樣はどちらさま……ア、此方だよといへば、その人が泥濘みたいに聞えらア』

『ア、成程、エ、、泥棒の入りましたのはどちら樣です……』

『ア、此處だ』

『オウ、このお座敷らしい。アレ眞暗だな』

提灯の燈火で照らして見ると、牛四郎は押へてゐるから、

『エ、盗賊は逃げましたか』

『イヤ逃げはしない。押へてゐるよ』

『ヘエ、どこに居ります』

『拙者の兩足の間を見ろ』

『エッ、ア、成程……』

『どうだ、困るだらう』

『ヘエ、目を白黒してゐます』

『今押放すから其方で縛れ』

足を締めたがその長い間、ギューッと牛四郎の力で首を締められてゐたのですから、モウ縮り切つて氣が遠くなつてゐるので、脱されてもどうする事も出來ません。グッタリとした體を、忽ちの中にグルグル巻き。

『アッ、これはお客様の、お供をして參りました旅商人ではございませんか』

『ア、いかにも。途中から道連れになつたがな、どうも怪しい奴と思つてゐたよ』

『すぐに宿役人に引渡して、御由通りに行けませう』

『イヤイヤ、それは少し待つてくれ。明朝あらためて言ひ聞かし役人に引渡すも何でもない。眞二ツに成敗するから、兎に角、その柱へ結びつけて置いて貰はう』

『左樣でございますか』

『合宿の者たちを、騒がせて氣の毒だつたな。明朝それぞれへ挨拶いたさう。大きに手數であつた。休みなさい』

『恐れ入ります』

そこで賊を柱へ結びつけ主人始め一同は引取りましたが、牛四郎先生又大寢で寢込んぢまつた。同じ部屋に賊が縛られてゐるのにさりとは豪膽なものであります。その中に夜があける。他のお客は皆立ちましたが、牛四郎はゆつくりして、朝々と又五合傾け、朝食の膳に向つてゐる傍に、賊は柱へ縛られた儘悄然として、うなだれて居ります。先生は賊に向ひ、

『ヤアどうした。ごまのはい。なかなか賊といふものも、骨の折れるものだなア。見ず知らずの拙者に向つて、ペコペコ頭を下げて、ヘラヘラ笑ひ辭を使ひ、さのみ重宝な足でもなささうだに、走るやうにして一緒に歩き、酒ものめめやうだが、昨日からの氣苦勞一通りではなかつたやうだが、それでマンマと仕損じては合はんなア。さアこれからは約束通り、いよいよ一刀兩斷にしてやるかな』

と睨みつけました。

### 新刊紹介

◆新國民（五月號）文壇、體育、舞踊界の相撲通を網羅して『大相撲夏場所大放談會』を特輯してゐる。しかも相撲協會の人は一人も出席を求めなかつた所に斬新な面白味がある。綜合雜誌としても清新な紙面を開拓しようと苦心してゐる點が窺はれる（四十錢、東京、芝、櫻川町、新體制文化出版社東京支社）◆詩文學研究（第七輯）作品・エッセイ何れも現代各派の詩人群を網羅してゐる。しかも夫々にその生命が脈々として躍動するの偉觀は頗る素晴らしい（七十錢、東京・麻布・霞町詩文學研究會）


病人と弱い兒には
ビタミンB
「イマノ」ビタ素

# やせすぎの女性へ

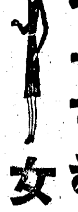

身長は五尺前後、或は五尺以上ありながら、十貫內外のホッソリとした女性を、かなり見受けます。

こんなにやせすぎでは、昔なら兎も角、現代では實に貧弱で女性としての魅力がないばかりか、國民體位向上の點から考へても、まことに心細い限りです。

かうした女性は、なんとかして肥りたいと、いろいろの滋養分や榮養劑を服んでも一向に肥れず、これは自分の體質だと諦めてゐる方が多いやうです。

○

しかし、その諦めは早計です。なぜなら、さうした女性は、十中の八九まで、卵巣の機能に障碍があり、そこから分泌されるホルモン（これを學術上、卵胞ホルモンと言ふ）が不足してゐるからであります。

新女性ホルモン「ギナンカプセル」とは、若い動物の體内から人間の女性と同樣の卵胞ホルモンの純粹成分を抽出し、しかも注射でなく内服ことによつて腸から血管を通じて全身に補給させることに成功したもので、先づこれを服みつゞけると、先づ全身の新陳代謝がさかんとなり、血行血色が良化され、それにつれて、肩こり、頭痛、冷え、便秘などがなくなるばかりか、月の生理も順調となり、ホルモンの充實するに從つて、頬ばかりか、からだ全體の肌が白く艶々と滑らかになり、そして次第に肥り始め、現代にふさはしい健康體になつてくるので、やせすぎの方は勿論、美容美肌の目的にも盛んに愛用されてをります。

【價格】一ケ月分　五圓　三ケ月分　十三圓

各地有名藥店・デパートにあり（ギナンカプセル詳細說明書は販賣元より進呈）

東京市日本橋區本町三ノ三
販賣元　友田合資會社
振替・東京・一九三八番

# せきつゐ病
神經痛、骨膜炎、リウマチ

から好評を得て居る霊門良藥をお知せします、比藥御名を記入し直ぐ御申込み下さい委しく書いた說明書を進呈します
兵庫縣明石市人丸下
元木脊髓藥本家

映畫にレコードに其の名も高い爆笑兒杉狂兒の若劇ステージショウ
中村紅子　特別出演
テイチクジャズバンド
杉狂兒映畫アルバム　中村紅子歌の花束
テイチクジャズバンド演奏
指揮　山口竜治
# 杉狂兒とスヰングバンド
實演に限り三日間

8日ヨリ
# 女性新裝
奔流のごとく流るるままに、人生の荒浪を游ぎきる若きひとびと、悲しみもまた苦しみもやがては愉しき今日の挽歌とならむ　貴女に捧げる女性抒情篇！
南旺映畫超大作　東寶映畫提供
原作並脚色　八田尚之　六田作
出演・千葉早智子、夏川大二郎、山本禮三郎、高野由美
（日活）風見章子特別出演
均一五十錢
東寶　東寶若劇

セキの水藥
甘くて飲みよい
# チンガイエキ
祛痰鎭咳液
かぜの…たんせき
小兒…百日咳
喘息の…たんせき
其の他…一般たんせき
種類　金三十錢　金五十錢　金一圓
全國藥店にあり
總發賣元　大阪市東區淡路町　丸石製藥株式會社

ペンはパイロット? ハマワチペン
すらく書けて永もち
株式會社　服部洋行　發賣元

學習に大切な頭の藥
# ノーシン
二〇セン

はれもの吸ひ出しに
一日膏
大阪京町堀　小林大藥房

# 南京虫驅除劑
蟲研
特長
この人畜無害の微細な粉末は南京蟲の通路に撒いて置くだけで其處を通つた蟲に附着し巣に戻る事によつて永續的な殺虫の効力を現はし、之に觸れた同族全部數日の後に斃死します。
定價　六十錢
製造元　神戸　松岡化學研究所
朝鮮總代理店　京城　新井藥房
北鮮代理店　淸津　淸津新井藥房

# カゴメ
加口美　香加番
ケチャップ
料理のうまいのはこれだ
何れの料理にもかけておいしく
温い家庭のチキンライスにもなくてはならぬ調味品
食料品店　百貨店にあります
カゴメソース本舗

# 一寸ひとふり
ヨット香水

# 日佛印協定と朝鮮
## 兩國貿易に期待
### 鮮銀當局談

從來當行の外國爲替を通しての彼我の直接貿易は佛印から無煙炭が輸入されるのみで朝鮮からの直接輸出品は殆ど皆無であつたが今回の經濟協定成立によつて兩國の貿易が著るしく促進されるものと期待してよからう、我々としては本協定中爲替の清算制度即ち求償制度の設定であつて、これは外貨を必要としないところに圓貨の指導的地位が强化され、國外爲替制度の新機軸がある、兩國の貿易による爲替決濟は横濱正金銀行に集中されるわけであるが、鮮銀の對佛印爲替とこの關係については未だ正式に何の報告もない

## 經濟的進出が可能だ
### 工藤貿協專務談

日、佛印經濟協定成立にあたり、工藤朝鮮貿易協會專務理事は七日左の如き談話を發表した

今回日佛印經濟交渉の圓滿妥結を見たことは眞に同慶に堪へない、由來佛印は東亞共榮圏内にあり資源的に日滿支三國中我國と最も近接し經濟的にも相互依存の關係にありながら、我國に對し世界中最も甚だしい差別待遇をなし輸入の制限

**高關税障壁** を設け我國よりの輸出は殆んど不可能の狀態にあつたので吾人はこの點を最も遺憾としたのである、然るに今回協定成立を見た條約協定に依れば頗る廣汎に亘る根本的基礎の上に從來餘り類例のない親善關係に立脚したものだけに其の喜びは一層大きい、之全く我が國力の然らしむるところとはいへ外務當局の眞劍なる努力に感謝の意を表する次第である、從來我國の對佛印貿易は米、無煙炭、木材等を輸入し、少量の纖維製品雜貨等を輸出し我國にとつては甚だしい入超を見てゐたのであるが、今回の協定によつて從來の障壁が撤廢された以上、我國の地理的其他の有利性から見て將來各種商品が多量に輸出せられ、貿易逆調を是正することが出來るのみでなく

**經濟的進出** が可能となり眞に東亞共榮圏確立の實効を擧げ得るものと信ずる、我が半島としても多年待望のこの商機を充分活用すべく、此際充分佛印の事情を研究し、相互貿易の伸展に寄與せなければならぬと思ふ

## 貿易關係の調整が必要
### 池淵三井店長談

日佛印經濟協定の成立は非常に結構なことであつて朝鮮としては今後佛印との貿易關係を大いに調整する必要がある、又その可能性もあるのであつて吾々としても大いに努力せねばならぬと考へてゐる殊に朝鮮は佛印との貿易通商上非常に有望な輸出商品が多いのであつて、從來から少からぬ關心を拂つて兩國間の通商協定を期待してゐたのであるから益しその期待は大きいものがある

## 共販設立の前提に
# 炭聯機構を擴充
### まづ配給の一元統制

機構が指摘されて强化擴充が要望されてゐた炭聯ではいよく下部四組合を統合、組合聯の合理化から一部生産部門にも手を着け配給統制を全部一手に握り共販會社樹立の前提となるに十分な態勢を作るべく改組案を樹立、高橋理事長の東京よりの歸任をまち、最後的決定公表することになつた、これに對し下部組合側では時期尚早を說いて反對意見を述べてゐるが、炭聯では別個に理事二名、主事二名、炭聯事入の内容を强化する一方現在の庶務、調査の二課のほか、新たに輸送、價格、技術の三課、東京出張所、仁川出張所を設け機構上にも第一期に亘る統制經驗から漸次不足が認められた部門を擴充して完成せしめることになつたこれが成れば炭聯として人的に機能的に强化されるものとみられ、これも理事長の歸任をまつて全開、實行に移されることになるが、問題は當局の承認問題とさらに一次、二次組合の變更的總會問題に懸つてゐることになつた

## 炭聯早期手當を急ぐ

炭聯は十六年度鮮内における石炭配給計畫の實施決定に當つて鐵道側との關聯になつて年間平均出荷と三次配給にまで及び早期買取を全種目に亘り實施して適正量入手の確保と配給の圓滑化を所期して工場、家庭用を通じて下期需要者の限外數行による早期手當を全面的に行はしめることになつた

## 大量滿洲雜穀
### 五、六月中輸入か

鮮米內地移出と相俟つて朝鮮における滿洲雜穀輸入は刻下の急務とされてゐるのでこれが對策として滿洲雜穀輸入打合會が六、七の兩日間に亘り朝鮮米穀市場會社主催の下に赤十字會館において開催された、本府側からは下飯坂糧政課長以下關係官出席の下に滿洲糧穀會社、滿洲國農產輸、朝鮮糧穀運送、道商組合長、朝鮮糧穀組合長、京城地方局各代表者參集協議を行つたが主な問題は左の二點である

一、貨物の受取に對する方策
二、二、三國間の回收方策

輸送問題としては

(イ)安東を通ずるもの(ロ)滿浦を通ずるもの(ハ)大連で船舶に積載して仁川、鎭南浦、元山を經由するもの

而して滿洲國產統制が今年一手に取扱ふことにして貨物受取は朝運が取扱ふことにその方針を決定、輸送ルートの完璧を期することになつた、かくて從來兎角圓滑を缺いてゐた滿洲雜穀は五、六月中に爾後なき大量の雜穀が輸入されるはずでこれに基き内地への鮮米移出も今後増加するものと見られてゐる

## 耕作面積平均化
### 地主、小作人の連繫が肝要

部落生產擴充計畫を遂行して全耕地を中堅として適正化せしめる爲には耕地と人が一致すべきであるに拘らず、朝鮮農村における農耕は出入耕作が餘り多く部落生產擴充計畫遂行の支障となる場合が多いので本府農林局ではさきに明示した農業勞力調整要綱の大方針の一として耕作面積の平均化を圖ることゝなつたが、これが實施に當つては飽迄も地主とも小作人とも懇談を遂げ無理の伴はぬ調整に留るべきであるといはれてゐる、右につき湯村農林局長は次の如く語る

耕地面積の平均化を圖るためには小作權移動の問題が起きて來るが、決して機械的に調整してはいけない、充分理解させることが大切だ、移民の跡地が出來たとき等のことを考へ、あらゆる場合、あらゆる機會を捉へて調整をしてゆけば、無理は伴はず漸次出來て行くと思ふから、郡守が、この頭でおつてもらひたいと思ふ

## 近海魚類運搬業組合創立總會

【關釜電話】南鮮水產、黃海、朝鮮日水、共同水產業者をもつて組成準備中であつた「近海魚類運搬業組合」は五日午後一時より下關水產會事務所に組立總會を擧行、組合規約など議決、予定散會したが加入船舶は百七隻に上り、下關出荷統制組合と密接な連絡協調をとるが組合長は南鮮水產和田氏に決定した

## 十六日、講演會
### 朝鮮工業俱樂部

朝鮮工業俱樂部では十六日午後三時より半島ホテルで時局講演會を開催、朝鮮軍參謀山之內大佐および總督府工政課長、和泉大佐の講演があるはず

## 中根三和頭取等十三日入城

三和銀行頭取中根貞彥氏及び常務取締役山田氏は五月十二日午後二時五分京城驛着あかつきにて入城、五月十五日の京城金融懇談會に臨席、十六日は仁川視察、十七日午前七時五十分京城驛發北鮮視察の途に上り廿二日午後六時清津發日滿連絡船ハルビン丸にて敦賀經由東京の豫定である

## 帝國アルミ社長に大屋氏

【東京電話】帝國アルミ前社長森藤秋氏逝去に伴ふ後任社長については、商工省筋に鋭意詮衡中であつたが同社に於て重役會を開き、六日丸の内本社に重役會を開き人選の結果現取締役大屋敦氏の新社長就任を決定した

## 日滿アルミ會長八卷氏に決定

【東京電話】日滿アルミでは昨年來離任した會長古田忠儀氏の後任に關し、東北興業川越總裁を中心として詮衡中であつたが、この程顧問八卷謙一氏を新會長に推すことに決定來る十日の臨時株主總會に諮り正式承認を求めることゝなつた

コインベルト
コインVベルト
コンベヤーベルト
東海護謨工業株式會社 本社四日市
東京・大阪・名古屋・福岡・札幌・京城

## 鋼生產業臨時重役會

【東京電話】鋼生產業では六日午後二時から東京本社に臨時重役會を開き、ラサ工業側の合併申し入れを基礎として協議したが、最後的決定を見るに至らず、松原會長に善處方を一任して散會した

## 郵船八分据置

【東京電話】日本郵船では六日本社に重役會を開き、當期利益金處分案(配當年八分据置)を決定、來る廿七日本社で開催の定時株主總會に附議する

## タオル元卸總會

朝鮮タオル元卸商組合では來る三十日第一回定時株主總會を開催、定款の一部變更即ち從業員の手當支給に關する件その他を附議決定する

# けふの市況

## (株式) 見透困難 漸落

**前場** 國際關係の見透し難等々日本鋼管安を動機に賣氣が更に助長され、短期新東は百十六圓三十錢に寄付いて引値五圓丁度の安値引けを告げ、その他は新鐘八十七圓八十錢と前日より十錢安に寄付いて六圓九十錢とこれまた安値に打止め、高周波五十八圓丁度と

**後場**(軟調) アメリカ參戰が當面の懸念材料となつてゐるため、日、佛印經濟協定成立も何等反應なく寄り遲れ氣味の手詰め賣物に市況續續に軟調を辿り、殊に鐘紡株安が目立つた、短期新東は百十四圓四と三安、新鐘八十六圓五と四安、高周波五十七圓六と四安を示した

## 好材料に鈍感

## 短期新東大引

| 後場 | 値 | 前日比較 |
|---|---|---|
| 東京 | 一一四、九 | 一三安 |
| 大阪 | 一一五、二 | 一三安 |
| 京城 | 一一四、七 | 一三安 |

## 買警戒なほ嚴重

日佛印經濟協定は遂に成立し大東亞共榮圏確立に關する大理想の線に沿つて今後の日佛印關係が調整されて市場に好影響を與へる物と期待されてゐたが、イギリスの敗色はいよく濃く援英に狂奔する米の參戰は時日の問題と見られて買警戒を强めてゐる、かやうに好材料があつても買警戒が嚴重である爲に下げる餘地はないが、なほ國内的には新體制の强化は時局の推移とゝもに不可避な情勢にあるが、官僚統制は後退し、民間の創意を尊重する意向が强く、所謂重點主義は更に徹底擴張されてゆき事業株は利廻りその他關係よりして當面國内にあることはいふまでもなく、金融關係は政府の年自計畫化放出によつて緩漫が見越され超一流株を買ひつけることがもつとも賢策である

## 實物不振

金融機關は樂觀されながらも國際情勢に對する見透しが困難なるため、新規には乘出さず、ベイカイ商内のみで閑散に困る不活潑であつた、日米國際情勢の見透しがつかぬ限り積極的な買氣は期待し難いが、大きな下げもあるまい、主なる出來値左の如し

小林鑛業五〇圓〇▲朝鮮開拓五五圓〇▲高周波五八圓五〇▲朝鮮製紙六四、東滿建設二二圓〇▲淺野セメ新三三圓〇▲雄基炭新九圓五▲服部製作二四圓〇▲ボルネオゴム二二圓〇▲日產紡八二圓〇▲川崎重工新三九圓〇▲[illegible]八〇〇〇

## 小林鑛業洪川に野立鑛脈發見

小林鑛業の洪川鑛山は野立として有名で昭和十四年斷層して以來實に兩二ケ年間徹底探鑛中であつたが、從來の採業地たる溢觀本鑛に隣接せる舊鑛區において新しい鑛脈を發見するに至つた、とくに二萬人の人夫が採業し、鑛脈は本脈と同樣の優良品位と鑛量があることは注目される、即ち今回新しく發見されたる野立は幅一尺乃至二尺二寸と見られ、鑛量については目下探鑛中で近く判定される筈である

## 糸價 實彈外し 續騰

【横濱電話】前日飜騰一貫の後を受けて、外電もニューヨーク株式及び商品類の引續き好轉等に期近定期糸を一、二仙方續騰を報じたのと、山際糸況長の統制政策内容說明が頗る好感的であつたことを好感して、地場一部軟派の踏みに實彈筋の買戻し等もあり、各限九錢方續騰先限は十五圓二十五錢から三十二錢と二錢高に引けた

## 綿布 棉高追隨 上放

米棉一圓九十錢方の暴騰を報じたので棉高に追隨して當限四圓九十八錢五厘と三錢五厘高、先物五圓八十錢五厘と六錢方上放れてはじまり、引値は利喰賣物に返迫されて先物五圓七十九錢と小反落した

## 對佛印協定全然無反響

底意は依然として手堅い振合あり、突込は手控へられてゐるが、對米關係を初め國際情勢は見透し困難なるものもあるため、當限組の瞬迫賣などと共に遲延せの手詰め賣物が入込みで一向商協定成立後に於ける日本鋼管の三圓安、新帝人の一圓六十錢安を始め各株とも一圓六、八十錢方下げられ、その他も新鐘、ラサ工一圓四、六十錢安、商船新、南滿新等三品安、[illegible]

## 鮮魚保合

休市明けなるも藏前の賣物を押ぐ保合で安値の爲各地共寄り附ける、ヒラス、サワラ、モエビ、イカ等の鮮魚の高價の外は依然として總括不振、保合と終始す

## 株式(七日)

### 朝取短期

| 銘柄 | | 寄付 | 大引 | 高値 | 安値 |
|---|---|---|---|---|---|
| 朝新 | 前 | [illegible] | [illegible] | [illegible] | [illegible] |
| | 後 | [illegible] | [illegible] | [illegible] | [illegible] |
| 大新 | 前後 | [illegible] | [illegible] | [illegible] | [illegible] |
| 東新 | 前後 | [illegible] | [illegible] | [illegible] | [illegible] |
| 滿業 | 前後 | [illegible] | [illegible] | [illegible] | [illegible] |
| 鐘實 | 前後 | [illegible] | [illegible] | [illegible] | [illegible] |
| 鐘紡 | 前後 | [illegible] | [illegible] | [illegible] | [illegible] |
| 同新 | 前後 | [illegible] | [illegible] | [illegible] | [illegible] |
| 小鑛 | 前後 | [illegible] | [illegible] | [illegible] | [illegible] |
| 弘中 | 前後 | [illegible] | [illegible] | [illegible] | [illegible] |
| 高周波 | 前後 | [illegible] | [illegible] | [illegible] | [illegible] |
| 新商船 | 前後 | [illegible] | [illegible] | [illegible] | [illegible] |
| 新朝石 | 前後 | [illegible] | [illegible] | [illegible] | [illegible] |
| 新マグネ | 前後 | [illegible] | [illegible] | [illegible] | [illegible] |

### 朝取算定と日步

| 銘柄 | 算定 | 日步 | 代引 |
|---|---|---|---|
| 朝新 | [illegible] | [illegible] | [illegible] |
| 東新 | [illegible] | [illegible] | [illegible] |
| 鐘紡 | [illegible] | [illegible] | [illegible] |
| 同新 | [illegible] | [illegible] | [illegible] |
| マグネ | [illegible] | [illegible] | [illegible] |
| 滿業 | [illegible] | [illegible] | [illegible] |
| 弘中 | [illegible] | [illegible] | [illegible] |
| 高周波 | [illegible] | [illegible] | [illegible] |

### 朝取短期建玉表

| 銘柄 | 賣方 | 買方 | 建玉數 |
|---|---|---|---|
| 朝新 | [illegible] | [illegible] | [illegible] |
| 大新 | [illegible] | [illegible] | [illegible] |
| 東新 | [illegible] | [illegible] | [illegible] |
| 鐘紡 | [illegible] | [illegible] | [illegible] |
| 同新 | [illegible] | [illegible] | [illegible] |
| 滿業 | [illegible] | [illegible] | [illegible] |
| 高周波 | [illegible] | [illegible] | [illegible] |
| 弘中 | [illegible] | [illegible] | [illegible] |
| 短期 | [illegible] | [illegible] | [illegible] |

### 大株長期 / 大株短期 / 東株長期 / 東株短期 / 大株短期喰合 / 東株短期喰合 / 東京現株

| 銘柄 | 寄付 | 大引 | 高値 | 安値 |
|---|---|---|---|---|
| 大新 | [illegible] | [illegible] | [illegible] | [illegible] |
| 鐘新 | [illegible] | [illegible] | [illegible] | [illegible] |
| 鐘紡 | [illegible] | [illegible] | [illegible] | [illegible] |
| 日鐵 | [illegible] | [illegible] | [illegible] | [illegible] |
| 曹達 | [illegible] | [illegible] | [illegible] | [illegible] |
| 東新 | [illegible] | [illegible] | [illegible] | [illegible] |
| 帝人 | [illegible] | [illegible] | [illegible] | [illegible] |
| 郵船 | [illegible] | [illegible] | [illegible] | [illegible] |
| 商船 | [illegible] | [illegible] | [illegible] | [illegible] |
| 滿業 | [illegible] | [illegible] | [illegible] | [illegible] |
| 日立 | [illegible] | [illegible] | [illegible] | [illegible] |
| 日產 | [illegible] | [illegible] | [illegible] | [illegible] |
| 同新 | [illegible] | [illegible] | [illegible] | [illegible] |
| ラサ工 | [illegible] | [illegible] | [illegible] | [illegible] |
| 日石 | [illegible] | [illegible] | [illegible] | [illegible] |
| 水產 | [illegible] | [illegible] | [illegible] | [illegible] |
| 三菱重 | [illegible] | [illegible] | [illegible] | [illegible] |
| 倉紡 | [illegible] | [illegible] | [illegible] | [illegible] |
| 塩水 | [illegible] | [illegible] | [illegible] | [illegible] |
| 鋼管 | [illegible] | [illegible] | [illegible] | [illegible] |
| 鮮銀 | [illegible] | [illegible] | [illegible] | [illegible] |
| 東拓 | [illegible] | [illegible] | [illegible] | [illegible] |
| 滿鐵 | [illegible] | [illegible] | [illegible] | [illegible] |
| 殖銀 | [illegible] | [illegible] | [illegible] | [illegible] |
| 富士紡 | [illegible] | [illegible] | [illegible] | [illegible] |
| 王子紙 | [illegible] | [illegible] | [illegible] | [illegible] |
| 東亞煙 | [illegible] | [illegible] | [illegible] | [illegible] |

## 商品(七日)

△大阪棉花 前場當限 [illegible] 後場當限 [illegible] 先限 [illegible] 引 [illegible]
△大阪綿布 前場當限 [illegible] 後場當限 [illegible] 先限 [illegible]
△橫濱生糸 前場五限 [illegible] 六限 [illegible] 一節高 二節引
▲現物最優等 [illegible] 一五一五円
後場五限 六限 七限 八限 九限 十限 [illegible]

## 外電(七日)

倫敦金塊 [illegible] 倫敦銀塊 [illegible] 米棉 [illegible] 印棉 [illegible] スチール株 [illegible] アナコンダ株 [illegible] 日米爲替 [illegible] 英米爲替 [illegible]

## 金融(七日)

東京コール 翌日拂 〇七〇〇 無條件 〇七五〇 普通 〇八〇〇
日銀帳況(六日) 發行高 [illegible] 預金高 [illegible] 貸出高 [illegible]
鮮銀帳況(六日) 發行高 [illegible]

## 現株仲値 (七日正午調)

◇銀行株 鮮銀 同新 殖銀 同新 商銀 貯銀 信託 中央無盡 ◇電氣鐵道 京電 同新 西鮮電 南鮮電 北鮮電 鴨水電 鮮送電 同新 東邦電 東電 日本電 宇治電 朝鐵 一新 二新 三新 四新 京南 金剛電 同新 京春 京東 滿鐵 同新 ◇海運 朝郵 郵船 同新 商船 同新 國際通運 ◇紡績人絹 朝紡 同新 京城紡 朝織物 日本紡 同新 倉紡 同新 日東紡 同新 化學工 日窒 同新 電化 同新 昭和電工 東洋汽 川崎重 同新 石川島 同新 航空 日毛紡 同新 東洋人 同新 太陽レ 同新 新日レ 片倉製 帝人新 人山平 同新 ラサ工 同新 日產化 鮮[illegible] ◇鑛業石油 西鮮化 九曹新 製鍊 小林鑛 無煙炭 同新 三陟 鳳泉炭 日マグネ 岩村鑛 朝陽 全羅鑛 日鐵 ◇工業 高周波 朝機械 同新 國產車 弘中 同新 龍工作 日立新 デゼル 日曹新 三菱鑛 北鮮炭 日曹鑛 東邦炭 同新 北鮮油 旭油新 朝石油 同新 日石 同新 滿工作 滿工機 同新 鞍山鋼 大連機械 東自工 同新 エタ新 時計新 日鐵 昭飛 ◇製紙パルプ 錦パルプ 北鮮紙 滿パ ◇煙草株 東亞煙 同新 滿洲煙 北支煙 ◇砂糖水產 日糖新 沖糖 鹽水糖 同新 ◇拓殖洋灰 東拓 同新 朝開拓 同新 中支振 大日セメ 三菱工新 日曹パ 王子紙 同新 日[illegible] 北支開 大同產 淺野セメ 小野田 同新 東洋高 華北交 同新 水産 日魯 同新 極洋捕鯨 (各値 [illegible])

## 鷲の打撃

市場人氣は極めて冷靜そのものだ▲日佛印經濟協定は買つてよい材料だが人氣が熱狂しないところに相場の高さがある▲さきの日ソ不可侵條約發表當日は買はないで翌日買はれたと同樣に今回日佛經濟協定成立もあとで利いて來るかも知れない▲要するにアメリカの參戰か否かである▲これには何人とも確信が持てない▲これがある以上積極的には買は出來ないが現在は相場の伸力を抑へてゐる▲好材料を買はないと同時に反面に惡材料が假りにあるとしても下げないだらう▲取組關係は整調されて金融情勢も依然緩漫しているので市場に好刺戟を與へることは必ずしも難事ではない▲先行きより物へと實地がないまでも鈍漫で占據には行かないまでも鈍漫な人氣運動がおこるであらう▲今日のやうに好個の投資物件が極めて少くないといふのでは遊資は再び證券市場へ旅人の外くなきすべての情勢が整頓されながら沈滯その物で一氣に買はないところに市場の弱味があり今後に伸力が懸されてゐるわけである

佛印側の經濟關係は今後飛躍的發展が見越され、東亞共榮圏內における國貨の指導的立場は一段と强化したが、市場人氣はドイツ軍の近東戰局の推移待ち米アメリカの參戰態度をみる局面の上には一段と割高の協定成立はある程度織込濟みの形ではあるが、好材料を容易に買切れない事は先行き特殊な刺戟材料でも湧出せぬ限り保合破れは困難の模樣である、市場の關心は依然アメリカの參戰を警戒し、最悪の場合は四、後に如何なる變動を與へるかが見透し困難なるため買控へてゐるが、アメリカの參戰はさきの安値に既に織込んでゐるので假令米の參戰が現實化するとしても下げ目は乏しく若しも好刺戟材料となり、わが國策上は好個の投資物件であり、積極的に買込むことは戒心すべきである

# 東西對戰個人優勝者 名人戰

## 第四回

香落番
名人△木村義雄
六段▲加藤治郎
(圖は前局五七銀右迄)

シナ 氏村木△ 駒持

シナ 氏藤加▲ 駒持

△四三銀12 ▲五五歩23 △四二角 ▲二六飛 △五三金33
▲四六歩33 △五五歩10 ▲同金 △五四歩 ▲五六金
(指手時間 四〇分 各九時間) 消費時間 △木村氏 二時間一〇分 ▲加藤氏 二時間三〇分 略

## 花は咲き始む
### 觀戰記 八段 坂口允彥

花に魁けての此の對局も盤上の花はぼつく咲き始めた。加藤六段は前局四三銀の手を指されて、五五歩と前戰の火蓋を切る。名人これには相手にならず、輕く四二角と引く。放任して置けば、三六歩である。下手方もこれは二六飛と浮いて警防しておくより方法はない。からして五三金と立つ。五五歩と取つてはどうか。五五歩は同金、五四歩、五六金、六四歩、四六歩で上手指手狙い。下手方も五四歩と取込んでは五四歩、同金、五五歩、六四金と宿されて、金銀の働きがつかないので四六銀と腹を繰り出す。放つて置けば五五歩は五四歩と取込み、五五銀と交換に行く手がある。これでは上手方も四三の四に紙めるので、交換出來ず、せめてこれ位は崩らかれてしまふので、流石の名人も五五歩と取り、同金、五四歩と鮮やかに埋いておく。下手方は五六金と掛けて

## 木村名人講評

上手四三銀は手損の如くだが、敵の五七銀の働きに對する三筋交換の狙ひである。次で五三金から五四歩としたのも、將來敵の逆形を咎めんとする意味で至當と思ふ

下手四六銀と五五歩を强要するのは、手順に五六金で角筋を攻す働きがある


時駒 ▲加藤氏 歩
(本日の指了り盤面)

てホッとした形である。今は何處といつてもまだつけ入る隙はない暫らくは駒の繰り換へといふところであらう。加藤君ものんびりと煙草を一服つけて、しかし眼は盤上に吸ひついて離れない。

# 本社特選 花形十人拔大碁戰

## 第十五回
### 福田五段一局勝二局目

持時間各十時間 一分以内切捨 消費時間 白(先)六分 黑一時間二分

六段 藤澤庫之助
五段 福田正義 (先相先 白番)


◇日中押勝

## 白堂々の押切り
### 評解 七段 岩本薰

〔觀戰記〕最後に至つて敵手に巨る大劫爭の結果、黑は左下隅を取切つたが、その代償として白は右下隅の取込みと左下隅の地を作る事とで置いた上邊の地を更に白の壁擁にまかすこととなつて、白堂々の凱歌である。

〔戰跡の檢討〕◇白十四が頑分堅い手であり、十六、十八と右上邊を圍つた手法についても、白の態度として何うかと思はれる點なしとしないが、白はこれのみに止まらず與らに左上隅を二十と打つに至つて評者は寧ろその堅きに驚くものがあつたが、此處がいはゆる『地に辛い』と傳へられる氏らしい實戰を示したもの、しかしこれではどうか『わノ四』か『をノ四』か。

◇白三十六と右邊に打込んで行つたのが、如何にも藤澤氏らしい强硬手段で、その後各所に其の觀劍を示し、勢ひ當るべからざるの概がある。

◇下邊に於ける黑四五のツケが大勢の根據として無劍行を以て比しようといふのであるが、結果的に見ては比處蠻强を遡慮なく發揮して勢ひ剩すところなく、而も完全に比劍に比したものといふべきで、之を比較して見ると黑一手の打込みが大きいのがある。『堅きを以て堅きに對する』意味で『わノ四』か『をノ四』か。

◇白三十六と右邊に打込んで行つたのは、鋭角の强襲であつた。

◇黑十九と右邊を一間に開いた手が疑問であつて、これは『ヘノ十四』と立つて置く方が逃げ易くてよかつた。

◇白二十を非常に堅くして來てゐるときに黑二十二に飛んだのは何うであつたか、二十二の打込みがあるものとすれば比處は『堅きを以て堅きに對する』意味で『わノ四』か『をノ四』に圍つて打つべきであつた。

◇黑五十九と右邊を一間に開いたのは勝負に成功したものと見るべきである。

◇黑十九と上邊を一間に開いた手が疑問であつて、これは『へノ十四』と立つて置く方が逃げ易くてよかつた。

過言でなく此の手では絕對に右邊の黑石に一石補つて置かねばならなかつた。その後白の爲に左中邊を八八と切られたり、九五と劫の恐怖にカケツイだりする劣勢を招いたのも一に四五のツケの爲であつたと見るべきだ。

◇右上隅を黑九七と押さへていつたのは勝負の强硬手段であつたが、反對に白から九八とハネられその後黑も大いに奮鬪したが遂にその効なく一局を放了した。

◇敗因は全く四五のツケにありと見るべく、それに次いで九五とカケツイだ弱点が指摘される。あそこで敵慾勁を喰らるべきであつた。

## 次の對局者

六段 藤澤庫之助
五段先番 六段 前田陳爾
評者 瀨越七段

## 法人登記公告

京城地方法院 洪川出張所
京城地方法院 平澤出張所
(各登記事項 [illegible])

藤本ビルブローカー證券 京城支店 黃金町

三田原秋三郎商店 京城府黃金町二丁目一九九 電話本局② 五一二〇 五二七九 五三九六 五八一九 七〇七九
朝鮮取引所 證券引取員

朝取一般取引員 山本源作商店 京城府明治町一丁目 電話本局②一五〇九一一番 奉天 茂八町 山源證券株式會社

三和株式現物店 京城府黃金町二丁目 五月七日 (現物相場 [illegible])

短期部 電話本局② 5161 5162 5163 5164 5165 5166 5167 5168
東亞證券 京城府黃金町二丁目一九九 資本金百萬円

現物部 電話本局② 6131 6132 6134 五月七日 (現物相場 [illegible])

本日ノ動キ (相場 [illegible])

大原證券會社 京城府明治町二丁目 代表電話本局五一二二

株 株 朝鮮取引所證券取引員 マルダイ取引店 京城府黃金町二ノ一九九 株式受渡所 電話本局② 3536 6534 4907 7081

大阪商船 京城支店 京城府南大門通二丁目 電話(2)二〇二〇・二〇三
北鮮より裏日本行 (航路 [illegible])

嶋谷汽船株式會社 嶋谷汽船出帆 神戶市神戶區明石町
北鮮と北海道 (航路 [illegible])

朝鮮郵船定期 仁川より 青島・上海への最捷路
朝鮮郵船株式會社 京城府南大門通五ノ一 代表電話(2)本局一九五番 ○印貨物船

朝日座 五月七日より 女劍戟界の名華 梅澤茂登子一座 時間出演 長良道場 御目見得狂言 三、お七捕物帳 毎夕六時開演

浪花館 東寶映畫 八日ヨリ十四日マデ
大帝の密使 12,00
文化映畫 一ニュース 1,15 4,05 7,00
あきれたサーカス 1,35 4,25 7,20
大帝の密使 2,50 5,40 8,35

大陸劇場 五日ヨリ
鵜匠 12,01 3,16 6,30
妻の樂園 12,28 3,43 6,57
愛の花籠 1,53 5,08 8,22

城寶 七日ヨリ十一日マデ
大紐育
五十錢均一

東寶若劇 5月8日よりの上映時間表
文化映畫 ニュース 12,00 3,15 6,40
女性新裝 12,35 3,50 7,15
杉狂兒實演 2,25 5,40 9,05

明治座 七日ヨリ
元氣で行かうよ 12,01
文化映畫 1,40 4,25 7,10
元氣で行かうよ 2,44 5,24 8,09

京龍館 6日ヨリ9日マデ四日間
日本ニュース 12,05 3,30 6,45
文化映畫 心の記錄 12,34 3,55 7,10
寶塚 笑顏 1,15 4,35 7,50
捕物道中 1,45 5,05 8,20

京日文化映画劇場 八日より十四日まで 平日正午開場 祭日午前九時半開場
1 アサヒホームグラフ
2 奧飛驒高山祭
3 海外ニュース卅一號
4 大日本文化映畫 電球
5 獨逸 ベテーの敗退
6 朝日映畫作品 文化映畫
7 日本ニュース最新號
日本勤勞歌

喜樂館 日活 八日ヨリ
文化映畫 12,01 2,48 6,01
ニュース 12,10 3,18 6,31
天狗廻狀前篇 大會 12,35 3,43 6,56

東宝文劇 5月6日ヨリ 日曜日 午前十時より
日本ニュース 東寶文化映畫 世紀のフホツク 農園の龍兒 新版 朝鮮 高麗 授業料

京劇 本町三 五月三日より九日まで
孤城の櫻
道は一つ

和信映畫館 八日より十一日まで 平日は正午十二時 日曜祭日は午前十時半より
1 日本ニュース
2 日映ニュース
3 決戰文化映畫 ロムニーと節米
4 日本商事文化映畫 皇國の兵
5 戰時下生活 コーロンビア 社スポーツ
6 ツ映畫 文化映畫
7 時局映畫 國民よ心して
8 映畫 家木の映(全2卷)